



COMUNE DI GENOVA



MUNICIPIO V VALPOLCEVERA

PATTO DI COLLABORAZIONE ORDINARIO AI SENSI DELL'ART. 7 DEL "REGOLAMENTO SULLA COLLABORAZIONE TRA CITTADINI E AMMINISTRAZIONE PER LA CURA, LA RIGENERAZIONE E LA GESTIONE IN FORMA CONDIVISA DEI BENI COMUNI URBANI", TRA IL MUNICIPIO V VALPOLCEVERA, L'ASSOCIAZIONE SPORTIVA DILETTANTISTICA CERCCHIO BLU, IL COMITATO DI TEGLIA, L'ISTITUTO COMPRENSIVO DI GE-TEGLIA, L'ASSOCIAZIONE SPORTIVA DILETTANTISTICA LINK E L'U.S.D. CAMPOMORONE SANT'OLCESE PER LA MANUTENZIONE E GESTIONE DELL'AREA VERDE "EUROSPIN-VILLA ROSA".

(ESENTE DA BOLLO AI SENSI ART.16 DELLA TABELLA ALL.B) DEL D.P.R. 26.10.1972 N.642)

L'anno 2019 il giorno 17 del mese di dicembre nella sede degli uffici municipali situati in Genova, via C.Reta civ.3, in esecuzione della determinazione n.125 del 11 dicembre 2019 che ha approvato il patto di collaborazione in oggetto:

TRA

Il Comune di Genova- Municipio V Valpolcevera con sede legale in Genova, Via Garibaldi 9, C.F. e P.I. 00856930102, qui rappresentato, ai sensi dell'art.7 comma 4 del citato Regolamento, dalla Dott.ssa Simonetta Barboni nella sua qualità di Direttore del Municipio V Valpolcevera, nominata con ordinanza sindacale n.234/2018 del 28/06/2018, domiciliata nella sua qualità di Direttore presso la sede suddetta;

E

L'Associazione Sportiva Dilettantistica Cerchio Blu con sede legale in Genova, via C.Linneo 163/11-16159, C.F 95176080109 rappresentata dal sig. Di Fede Angelo in qualità di Legale Rappresentante e di seguito denominato "Proponente"

Il Comitato di Teglia rappresentato dalla sig.ra Stefania Costa in qualità di Presidente, e di seguito denominata "Proponente"

l'Istituto Comprensivo di Ge-Teglia con sede in via Teglia 2B – C.F./P.Iva 80048190104 Rappresentato dalla Dott.ssa Tramelli Elena in qualità di Legale Rappresentante, e di seguito denominata "Proponente"

L'Associazione Sportiva Dilettantistica Link con sede legale in Genova, via Maritano 36 - 16159, C.F. 95097780100 – P.I. 01754840997 rappresentata dal sig. Gianluca Argiolas nella sua qualità di Legale Rappresentante e di seguito denominato "Proponente";

l'U.S.D. Campomorone Sant'Olcese con sede legale in Campomorone, via Montagnola 1-16014, C.F 95158400101- P.IVA 02125530994 rappresentato dal sig.Walter Danna nella sua qualità di Legale Rappresentante e di seguito denominato "Proponente";



COMUNE DI GENOVA



MUNICIPIO V VALPOLCEVERA

PREMESSO che:

- l'articolo 118, comma 4, della Costituzione, nel riconoscere il principio di sussidiarietà orizzontale, affida ai soggetti che costituiscono la Repubblica il compito di favorire l'autonoma iniziativa dei cittadini, singoli e associati, per lo svolgimento di attività di interesse generale;
- il Comune di Genova, in accoglimento di tale principio, con deliberazione di Consiglio comunale n. 51/2016 ha approvato apposito regolamento che disciplina la collaborazione tra cittadini ed amministrazione per la cura, la rigenerazione e la gestione in forma condivisa dei beni comuni urbani;
- il Comune di Genova ha individuato con determinazione dirigenziale n.2 del 26.01.2017 l'unità operativa Ufficio Partecipazione e Dialogo con i cittadini della Direzione Gabinetto del Sindaco quale struttura che svolge attività di coordinamento, mediazione, supporto e monitoraggio a favore di cittadini, Municipi e Direzioni nel corso della stesura dei patti di collaborazione come frutto di un lavoro di dialogo e di confronto;
- il Comune di Genova ha approvato, con delibera di Giunta n.270 del 24.11.16, lo schema-tipo di patto evidenziando che il contenuto di ciascun patto va adeguato al grado di complessità degli interventi previsti e alla durata concordati in fase di co-progettazione, regolandosi in base alle specifiche necessità;
- il patto di collaborazione è lo strumento con cui Comune e cittadini attivi o loro formazioni sociali concordano tutto ciò che è necessario ai fini della realizzazione degli interventi di cura e rigenerazione dei beni comuni;
- il patto di collaborazione stabilisce un rapporto di reciproca fiducia e presuppone che la rispettiva volontà di collaborazione sia orientata al perseguimento di finalità di interesse generale;
- il Municipio V Valpolcevera favorisce le iniziative mirate alla riqualificazione, al recupero, alla salvaguardia, alla manutenzione e alla fruibilità del territorio da parte di tutti i cittadini, anche proposte da Associazioni o da singoli cittadini, promuovendo e sostenendo tutte le forme di volontariato dei cittadini, singoli e associati, nell'ottica della cittadinanza attiva;

PREMESSO inoltre che il Municipio Valpolcevera:

- promuove la costruzione di un sistema partecipativo e interattivo di tutte le realtà territoriali, istituzioni pubbliche e private, forze economiche e imprenditoriali, soggetti del terzo settore, associazioni comitati e cittadini attivi, attraverso la realizzazione di iniziative che favoriscano la costruzione di reti territoriali, anche al fine di implementare servizi per i cittadini, nonché iniziative e progetti di inclusione sociale anche a favore delle persone in situazioni di maggiore difficoltà e bisogno;
- favorisce inoltre le iniziative mirate alla riqualificazione, al recupero e alla salvaguardia e fruibilità del proprio territorio, o alla semplice manutenzione ordinaria, che possano pervenire da Associazioni e Gruppi altrimenti costituiti, o da singoli cittadini, promuovendo e sostenendo tutte le forme di cittadinanza attiva;
- promuove pertanto forme di collaborazione con ciascun soggetto interessato e attivo sul territorio attraverso la stipula di specifici accordi di collaborazione al fine di realizzare iniziative



COMUNE DI GENOVA



MUNICIPIO V VALPOLCEVERA

di ogni genere, e rivolte a target diversi di cittadini, mirate anche a valorizzare spazi pubblici e immobili, anche di pregio, che possano costituire punto di riferimento istituzionale sul territorio per i cittadini;

CONSIDERATO che:

- l'area è stata realizzata con gli oneri di urbanizzazione per la realizzazione del mercato Eurospin ed è ubicata sulla sponda sinistra del Torrente Polcevera in località Teglia alle spalle dei grandi palazzi residenziali prospicienti via Rivarolo e via Carnia, da tempo in stato di avanzato degrado e abbandono;
- la zona oggetto del progetto di riqualificazione è una zona densamente urbanizzata, dove si trovano attività commerciali ed industriali e ampi spazi urbani residenziali e infrastrutture varie di collegamento tra la costa e l'entroterra della Val Polcevera;
- Il progetto di recupero dell'area ha rappresentato un'occasione per restituire agli abitanti di Teglia uno spazio importante sia per estensione che per ubicazione, risultando estraneo al traffico veicolare, la sua realizzazione ha rappresentato, inoltre, una svolta importante per il quartiere in quanto attesa da più di un anno;
- il nuovo centro polifunzionale inaugurato il 28 marzo 2019 si compone di diversi spazi: un'area pubblica verde con prati e alberi, un percorso ciclabile per i bambini, un'area di pattinaggio, una casa per le Associazioni di circa 40 mq, un'area sgambatura per cani ed una tensostruttura polifunzionale di circa 250 mq;
- in data 12.06.2019 l'area è stata consegnata dal Patrimonio al Municipio V. Valpolcevera, e la stessa è inserita in Civica Consistenza in PROV V Q5 N.32;

PRESO atto che:

- l'intento del Municipio è quello di valorizzare le potenzialità dell'area, come punto di appoggio nel quale accogliere le istanze, bisogni e necessità della popolazione del quartiere di Teglia e dove svolgere iniziative di carattere culturale, sociale e ricreativo a favore di tutti i cittadini di ogni età, con particolare riguardo delle fasce deboli della popolazione, con l'obiettivo di sostenere e migliorare le relazioni tra le persone promuovendo socialità e senso di appartenenza attiva alla società civile;
- sono pervenute al Municipio V Valpolcevera da parte dei Soggetti proponenti interessanti proposte che sembrano rispondere a quanto sopra esplicitato e che sono depositate agli atti d'ufficio;
- a tal uopo sono stati organizzati alcuni incontri con tutti i soggetti interessati con lo scopo di condividere progetti e azioni e le modalità per una gestione condivisa degli spazi chiusi quali la Casetta;

Valutato che lo strumento del patto di collaborazione sia quello più idoneo a valorizzare le potenzialità dell'area nonché a garantirne la gestione condivisa, ai sensi del "Regolamento sulla collaborazione tra cittadini e amministrazione per la cura e rigenerazione dei beni comuni urbani", per quanto meglio esplicitato nelle premesse;



COMUNE DI GENOVA



MUNICIPIO V VALPOLCEVERA

TUTTO CIO' PREMESSO SI CONVIENE E SI STIPULA QUANTO SEGUE

ART. 1 – FINALITA' E OGGETTO DEL PATTO DI COLLABORAZIONE ORDINARIO

Il presente patto di collaborazione disciplina, ai sensi del vigente Regolamento in materia, una proposta di tipo ordinario ai sensi dell'art.7. del Regolamento medesimo.

Nello specifico la proposta è volta a valorizzare l'area, ed in modo particolare la Casetta e la tensostruttura, quali spazi dedicati a iniziative culturali, sociali, educative e sportive da rivolgere alla comunità con un approccio inclusivo.

L'area costituirà infatti un punto di ritrovo aperto alle attività delle Associazioni che opereranno in collaborazione, costruendo legami col territorio e le istituzioni, facilitando l'incontro con i cittadini promuovendo iniziative di aggregazione e condivisione nell'ambito del lavoro di comunità, in stretta sinergia con il quartiere, dando supporto alle persone con fragilità (in particolare anziani, portatori di handicap, bambini) incentivando la capacità di ciascuno di attivare relazioni significative con altre persone, del sentirsi parte di una comunità e del viverci anche in relazione ad essa.

La Casetta sarà una struttura aperta e accessibile, che ospiterà a tal uopo attività diversificate.

I Soggetti firmatari del presente patto, in un contesto di apertura e condivisione di conoscenze ed esperienze diverse, dovranno essere aperti alla collaborazione di altri Soggetti che condividano finalità e obiettivi del presente Patto.

ART. 2 - OBIETTIVI E AZIONI DI VALORIZZAZIONE, CURA E GESTIONE IN FORMA CONDIVISA

Il presente patto di collaborazione definisce e disciplina le modalità di collaborazione tra il Municipio Valpolcevera e i Soggetti firmatari per il perseguimento delle finalità di cui al precedente articolo.

Dal punto di vista operativo, i Soggetti firmatari si impegnano a gestire in autonomia, anche attraverso l'individuazione di un Referente unico, il planning complessivo di tutte le attività che sono ospitate presso gli spazi concessi dal Municipio e come meglio identificati nella planimetria allegata.

Si impegnano inoltre a collaborare con il Municipio alla gestione quotidiana degli spazi compatibilmente con le proprie disponibilità di tempo e risorse, come meglio specificato al successivo art. 3.

ART. 3 - MODALITÀ DI COLLABORAZIONE

Il Municipio Valpolcevera ed i Soggetti firmatari si impegnano ad operare in spirito di leale collaborazione per la migliore realizzazione delle attività conformando la propria attività ai principi della sussidiarietà, efficienza, economicità, trasparenza e sicurezza.

Ispirano le proprie relazioni ai valori e principi generali di fiducia reciproca, pubblicità e trasparenza, responsabilità, inclusività e apertura, promozione dei diritti, pari opportunità e contrasto delle discriminazioni, sostenibilità, proporzionalità, adeguatezza e differenziazione, informalità, autonomia civica, policentrismo e prossimità.



COMUNE DI GENOVA



MUNICIPIO V VALPOLCEVERA

In particolare le parti si impegnano a scambiarsi tutte le informazioni utili per il proficuo svolgimento delle attività anche mediante il coinvolgimento di altri uffici interni o enti esterni alla civica amministrazione, perseguendo gli obiettivi indicati a punti precedenti del presente patto nel rispetto dei principi del Regolamento.

I Soggetti firmatari si impegnano a svolgere le attività nel rispetto dei principi del Regolamento sui Beni Comuni.

Si impegnano inoltre a collaborare con il Municipio alla gestione quotidiana degli spazi utilizzati e come meglio identificati nella planimetria allegata, attraverso:

- l'apertura e la chiusura della Casetta e il suo riordino al termine delle attività, riponendo in modo sicuro il materiale utilizzato, sia per consentire l'uso degli spazi ad altri soggetti, sia per non esporre l'attrezzatura ed eventuali elaborati a danni accidentali e involontari;
- l'apertura e la chiusura dei cancelli di tutta l'area compresi i giardini di Villa Rosa di via Teglia;
- la manutenzione ordinaria di piccola entità, da valutarsi in raccordo con l'area tecnica municipale, segnalando al Referente individuato dal Municipio eventuali problematiche manutentive di maggiore complessità.

Il Municipio individua nella sig.ra Cicero Giovanna, Funzionario in forza presso la Segreteria Amministrativa/Staff Direttore, il Referente Unico per la gestione del presente Patto.

I Soggetti firmatari individuano nel Comitato di Teglia il Soggetto Referente della Rete nei confronti del Municipio per gli aspetti operativi e gestionali di cui al presente articolo.

ART. 4 – IMPEGNI DEL MUNICIPIO E FORME DI SOSTEGNO – IMPEGNI DEI SOGGETTI FIRMATARI

Il Municipio si impegna a sostenere la realizzazione delle attività di cui al presente patto attraverso l'utilizzo in forma gratuita della Casetta e tensostruttura sia per le attività previste e programmate nell'ambito del patto, sia per le attività proprie di ogni Soggetto, purché compatibili con le finalità del patto, e purché opportunamente condivise, programmate e organizzate nel rispetto delle prerogative di ognuno.

La manutenzione ordinaria e straordinaria dell'area a verde, delle opere e degli impianti e manufatti su di essa realizzati saranno a carico per un periodo di dieci anni della Ditta Costruzioni SRL e nello specifico del soggetto da essa incaricato, come previsto nell'atto di cessione dell'area da parte della SRL Costruzioni al Comune di Genova (registrato a repertorio con il n.65080).

Il Municipio si impegna inoltre a garantire, compatibilmente con l'organico disponibile presso gli uffici, ogni forma di informazione e affiancamento, e ove possibile di intermediazione con gli uffici centrali del Comune, o anche di altre amministrazioni pubbliche, allo scopo di semplificare gli adempimenti a carico dei Soggetti firmatari in occasione della realizzazione di attività, eventi, iniziative di autofinanziamento, o comunque rivolte ad aumentare il coinvolgimento della cittadinanza nelle azioni di cura condivisa.

Nel caso di organizzazione di eventi nell'area oggetto del patto, è a carico dei soggetti firmatari l'ottenimento di autorizzazioni e permessi previsti da norme e regolamenti.



COMUNE DI GENOVA



MUNICIPIO V VALPOLCEVERA

I soggetti firmatari si impegnano inoltre ad attenersi alle direttive emanate dalla Prefettura di Genova in materia di safety e security.

Il Municipio sostiene inoltre la realizzazione delle attività di cui al presente patto attraverso:

- l'utilizzo dei mezzi d'informazione dell'Amministrazione per la promozione e la pubblicizzazione delle attività da rivolgere alla cittadinanza;
- l'esenzione dal pagamento del canone per l'utilizzo di spazi comunali con impianti pubblicitari o targhe informative di dimensioni massime 40 x 50 cm. che dovranno riportare il logo del Comune di Genova e del Municipio Valpolcevera, e il riferimento al presente patto;
- la possibilità di realizzare ogni ulteriore forma di pubblicità, quali ad esempio l'installazione di display, purché preventivamente concordata con il Municipio;
- la possibilità di organizzare presso i vari spazi dell'area attività o eventi di autofinanziamento anche per sostenere le attività associative;
- l'utilizzo degli stemmi del Comune di Genova e del Municipio su tutto il materiale informativo e pubblicitario delle iniziative oggetto del presente patto, previo passaggio informativo con il Referente del Municipio.

Il Comitato di Teglia, referente nei confronti del Municipio, dovrà promuovere la realizzazione di un sistema integrato tra i soggetti che operano nell'area, sia attraverso la gestione di una programmazione funzionale delle attività che si svolgono presso tali spazi, e nello specifico nella Casetta e tensostruttura, sia attraverso la distribuzione dei compiti inerenti la gestione quotidiana degli spazi, così come esemplificati all'art. 3.

ART. 5 – PARTICOLARI CONDIZIONI

I Soggetti firmatari si impegnano:

- a non cedere ad altri, nemmeno a titolo gratuito, l'utilizzo anche parziale delle strutture (casetta, tensostruttura) senza aver ottenuto la preventiva autorizzazione da parte del Municipio;
- a non limitare in alcun modo la fruibilità collettiva degli spazi (area verde, sgambatura cani, casetta, tensostruttura etc);
- a delimitare temporaneamente l'area utilizzata per lo svolgimento di attività particolari riservate a target specifici, in modo da isolarla dagli altri utenti e affinché non vi sia commistione con altre attività; l'uso pubblico dovrà comunque essere prevalente nel tempo e nello spazio rispetto all'uso riservato;
- a garantire la disponibilità della Casetta e tensostruttura per almeno 20 giornate all'anno per l'organizzazione di eventi e manifestazioni, anche in collaborazione con altre realtà territoriali, direttamente organizzate o patrocinate dal Municipio.

Si impegnano inoltre a sospendere tutte le iniziative programmate in caso di allerta meteo-idrogeologica ROSSA, diramata dal Settore di Protezione Civile della Regione Liguria, o in caso di dichiarata fase di ALLARME; in caso di allerta meteo-idrogeologica GIALLA o ARANCIONE l'eventuale sospensione delle iniziative verrà comunicata attraverso telefonata o mail o sms/whatsapp dall'UCM (Unità di Crisi Municipale).



COMUNE DI GENOVA



MUNICIPIO V VALPOLCEVERA

A tal fine, il Responsabile dell'Area Tecnica municipale o suo incaricato invia comunicazione telefonica/mail/whatsapp/sms ai referenti indicati dai soggetti firmatari, indicando la chiusura delle aree verdi/giardini a decorrere dall'inizio dell'evento fino a nuova comunicazione, richiedendo agli stessi il riscontro dell'intervento attuato.

A seguito dell'informazione da parte della Protezione Civile della cessata emergenza, i giardini potranno essere riaperti da chi ne cura la gestione, ove non si ravvisi a vista un pericolo apparente; in tal caso il Responsabile Area Tecnica per conoscenza diretta o per informazione diretta dai soggetti assegnatari, potrà richiedere il supporto di Aster per una adeguata valutazione.

Qualora la validità dell'emergenza termini nel corso della giornata la riapertura dei giardini potrà avvenire il giorno successivo.

Le medesime procedure sono adottate in caso di **avviso meteo per vento – triangolo NERO.**

È inoltre richiesta a tutti i Soggetti firmatari l'iscrizione al servizio del Comune di Genova Protezione Civile Informa.

ART. 6 – RESPONSABILITÀ'

I Soggetti firmatari si assumono l'obbligo di portare a conoscenza dei soggetti coinvolti nella realizzazione delle attività i contenuti del presente patto di collaborazione e di vigilare al fine di garantire il rispetto di quanto in esso concordato.

Si impegnano a svolgere le attività previste dal patto nel rispetto delle vigenti norme di legge e dei Regolamenti del Comune di Genova.

Per l'attuazione delle attività previste dal patto i Soggetti firmatari si impegnano inoltre ad attenersi alle norme in materia di salute e sicurezza sul lavoro disciplinate dal D.lgs. 9 aprile 2008 n.81 e s.m.i facendole osservare ai soggetti coinvolti nella realizzazione.

A tal fine, individuano nei sig. Angelo Di Fede, Legale Rappresentante (Associazione Sportiva Dilettantistica Cerchio Blu), sig.ra Stefania Costa, Presidente (Comitato di Teglia), sig.ra Elena Tramelli, Dirigente (Istituto Comprensivo di Ge-Teglia), sig. Gianluca Argiolas, Legale Rappresentante (Associazione Sportiva Dilettantistica Link), Walter Danna, Legale Rappresentante (U.S.D. Campomorone Sant'Olcese) i supervisori cui spetta la responsabilità di verificare il rispetto di tali prescrizioni.

ART. 7 - ASSICURAZIONI E GARANZIE

Fatte salve le coperture assicurative già in possesso dalle Associazioni per le proprie attività statutarie, durante l'esecuzione delle attività previste dal presente patto sarà operativa la polizza assicurativa di "Responsabilità Civile verso Terzi" del Comune di Genova.

Per i cittadini attivi è inoltre operante la polizza "Infortuni" stipulata dal Comune di Genova, che prevede il limite di età non superiore a 80 anni per la validità delle garanzie assicurative.

Ai fini della copertura assicurativa, l'elenco nominativo dei cittadini attivi, ed ogni ulteriore variazione dello stesso, deve essere comunicato per iscritto al Municipio all'atto di sottoscrizione del presente Patto.



COMUNE DI GENOVA



MUNICIPIO V VALPOLCEVERA

La copertura assicurativa non è operante per le persone che siano ritenute direttamente responsabili di danni derivati a cose o persone, durante l'esecuzione degli interventi, se causati da personale imprudenza, negligenza o colpa grave

ART. 8 - TRASPARENZA, MISURAZIONE E VALUTAZIONE

I Soggetti firmatari si impegnano a predisporre, a cadenza annuale, una relazione illustrativa delle attività svolte, anche corredata da materiale fotografico/contabile/multimediale

Il Municipio si riserva la facoltà di effettuare le opportune valutazioni sulla realizzazione delle attività tramite sopralluoghi specifici e/o incontri di verifica.

Il Soggetti firmatari autorizzano la pubblicazione del patto sulla piattaforma del Comune di Genova dedicata all'amministrazione condivisa.

ART. 9 – CONTROVERSIE

La gestione delle controversie che possano insorgere durante la collaborazione descritta è da definire in prima istanza amichevolmente. Per altre eventuali controversie si esperisce il tentativo di conciliazione di cui all'articolo 20 del Regolamento.

ART. 10 - DURATA, SOSPENSIONE, RECESSO E REVOCA

Il presente patto ha validità a partire dal 01 gennaio 2020 e fino al 31 dicembre 2020.

A fronte dei risultati positivi raggiunti e verificati dal Municipio, anche con gli strumenti previsti dal precedente art. 8, potrà essere rinnovato con atto espresso per la durata indicata nell'atto stesso.

È onere dei firmatari dare immediata comunicazione di eventuali interruzioni o cessazioni delle attività o iniziative e di ogni evento che possa incidere su quanto concordato nel presente patto.

Il Comune, per sopravvenuti motivi di interesse generale può disporre la revoca del presente patto.

ART. 11 – MODIFICHE AL PATTO

Ogni eventuale modifica del presente patto dovrà essere espressamente concordata tra le Parti per iscritto e con l'esatta indicazione della clausola contrattuale che si intende modificare e/o integrare.

ART. 12 – RINVIO

Per quanto non espressamente convenuto vale quanto disposto dal "Regolamento comunale sulla collaborazione tra cittadini ed amministrazione per la cura, la gestione e la rigenerazione in forma condivisa dei beni comuni urbani", che si intende letto e conosciuto da parte dei Soggetti firmatari all'atto della sottoscrizione del presente patto.

Si allega informativa (ALLEGATO 1) sul trattamento dei dati personali (art. 13 Regolamento U.E. n. 679/2016) raccolti dal Comune di Genova per l'attività inerente il presente patto.



COMUNE DI GENOVA



MUNICIPIO V VALPOLCEVERA

Letto, confermato, sottoscritto

Genova, 12.12.2019

Per il Comune di Genova: il Direttore del Municipio II Centro-Ovest e V Valpolcevera
Dott.ssa Simonetta Barboni *Simonetta Barboni*

Per l'Associazione Sportiva Dilettantistica Cerchio Blu
Sig. Angelo Di Fede *Angelo Di Fede*

Per il Comitato di Teglia
Sig. Scavella Francesco *Scavella Francesco*
~~STEFANIA COSIA~~

Per l'Istituto Comprensivo di Ge-Teglia- il Dirigente Scolastico
Dott.ssa Elena Tramelli *Elena Tramelli*

Per l'Associazione Sportiva Dilettantistica Link
Sig. Gianluca Argiolas *Gianluca Argiolas*

Per l' U.S.D. Campomorone Sant'Olcese
Sig. Walter Danna

X BRANO PARCO *Brano Parco*



COMUNE DI GENOVA



MUNICIPIO V VALPOLCEVERA

ALLEGATO 1

Informativa sul trattamento dei dati personali (art. 13 Regolamento U.E. n. 679/2016) raccolti dal Comune di Genova per la seguente attività:

PATTO DI COLLABORAZIONE ORDINARIO

(articolo 7 comma 4 del regolamento comunale sulla collaborazione tra cittadini ed amministrazione per la cura, la rigenerazione e la gestione in forma condivisa dei beni comuni urbani).

Il Comune di Genova, in qualità di titolare (con sede in Genova, Via Garibaldi n.9, telefono: 010557111; indirizzo mail: urpgenova@comune.genova.it, casella di posta elettronica certificata (Pec): comunegenova@postemailcertificata.it) tratterà i dati personali, conferiti con modalità sia cartacee sia informatiche e telematiche, per le finalità previste dal Regolamento (UE) 2016/679 (RGPD), in particolare per l'esecuzione dei propri compiti di interesse pubblico o comunque connessi all'esercizio dei propri pubblici poteri, ivi incluse le finalità di archiviazione, di ricerca storica e di analisi per scopi statistici. Ove richiesto dagli interessati, i dati potranno essere trattati anche per comunicare eventi o altre iniziative di informazione di particolare interesse per la loro attività.

Il conferimento dei dati rilasciati ai fini della sottoscrizione del patto è indispensabile e il loro mancato inserimento non consente di completare l'istruttoria necessaria per il rilascio del provvedimento finale o quant'altro richiesto.

I dati saranno trattati per tutto il tempo necessario alla definizione di quanto richiesto dall'utente e saranno successivamente conservati in conformità alle norme sulla conservazione della documentazione amministrativa.

I dati saranno trattati esclusivamente dal personale e da collaboratori del Comune di Genova o delle imprese espressamente nominate come responsabili del trattamento. Il patto di collaborazione sarà pubblicato on line nella sezione Amministrazione Condivisa in attuazione dell'articolo 7 comma 4 del regolamento comunale sulla collaborazione tra cittadini ed amministrazione per la cura, la rigenerazione e la gestione in forma condivisa dei beni comuni urbani.

Alcuni dati potranno essere pubblicati on line nella sezione Amministrazione Trasparente in quanto necessario per adempiere agli obblighi di legge previsti del D.Lgs. n. 33/2013 - testo unico in materia di trasparenza amministrativa.

Gli interessati hanno il diritto di chiedere al titolare del trattamento l'accesso ai dati personali e la rettifica o la cancellazione degli stessi o la limitazione del trattamento che li riguarda o di opporsi al trattamento (artt. 15 e ss. del RGPD). Hanno altresì il diritto alla cancellazione e all'oblio, che consiste nel diritto di ogni persona di rettificare o cancellare i dati che la riguardano che non siano più necessari per le finalità per le quali sono stati raccolti o altrimenti trattati. L'apposita istanza all'Autorità è presentata contattando il Responsabile della protezione dei dati presso il Comune di Genova (*Responsabile della Protezione dei dati personali, Via Garibaldi n.9, Genova 16124, email: DPO@comune.genova.it*).

Gli interessati, ricorrendone i presupposti, hanno, altresì, il diritto di proporre reclamo al Garante quale autorità di controllo secondo le procedure previste.

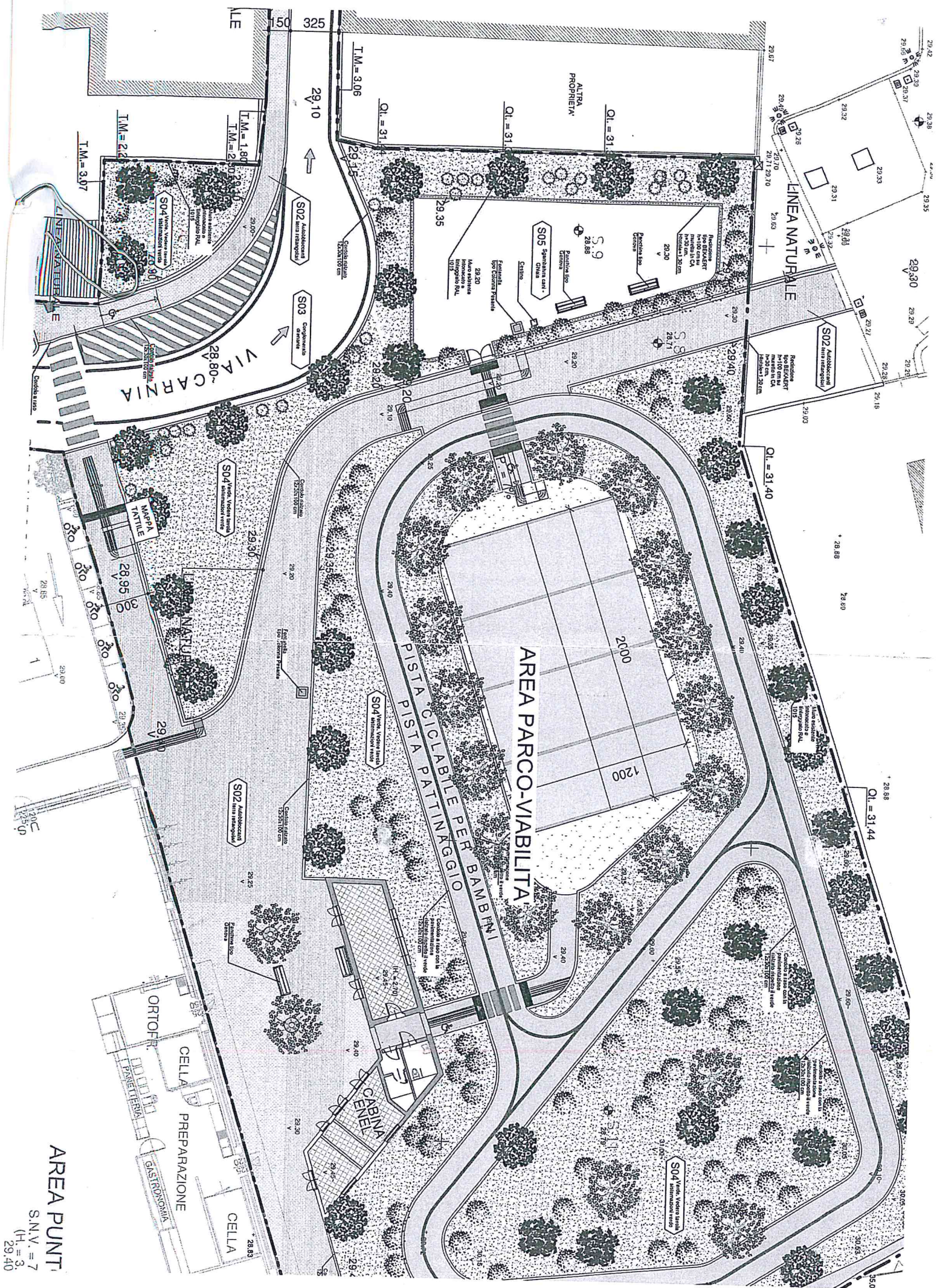

AREA PARCO-VIABILITA'

PISTA PISTA CICLABILE PER BAMBINI
PISTA PISTA PATINAGGIO

AREA PUNTO
ORTOFR.
CELLA
PREPARAZIONE
GASTROBAR
CELLA

AREA PUNTO
S.N.V. = 7
(H) = 3
29.40

LINEA NATURALE

VIA CARNIA

LINEA NATURALE

T.M. = 3.06

T.M. = 2.2

T.M. = 1.80

T.M. = 2

T.M. = 3.07

T.M. = 2.2

T.M. = 1.80

T.M. = 2

T.M. = 3.07

T.M. = 2.2

T.M. = 1.80

T.M. = 2

T.M. = 3.07

T.M. = 2.2

T.M. = 1.80

T.M. = 2

325

29.10

29.10

29.10

29.10

29.10

29.10

29.10

29.10

29.10

29.10

29.10

29.10

29.10

29.10

29.10

29.10

29.10

29.10

29.10

29.10

29.10

29.10

29.10

29.10

29.10

29.10

29.10

29.10

29.10

29.10

29.10

29.10

29.10

29.10

29.10

29.10

29.10

29.10

29.10

29.10

29.10

29.10

29.10

29.10

29.10

29.10

29.10

Q.I. = 31

Q.I. = 31

Q.I. = 31

Q.I. = 31.40

Q.I. = 31.44

29.10

29.10

29.10

29.10

29.10

29.10

29.10

29.10

29.10

29.10

29.10

29.10

29.10

29.10

29.10

29.10

29.10

29.10

29.10

29.10

29.10

29.10

29.10

29.10

29.10

29.10

29.10

29.10

29.10

29.10

29.10

29.10

29.10

29.10

29.10

29.10

29.10

29.10

29.10

29.10

29.10

29.10

29.10

29.10

29.10

