



COMUNE DI GENOVA

**Direzione Mobilità Urbana  
Settore Regolazione**

**ORDINANZA**

**ATTO N. ORM 664 DEL 26/05/2026**

**OGGETTO: VIA GUIDO ROSSA**

**TEMPORANEA MODIFICA DELLA CIRCOLAZIONE STRADALE  
MEDIANTE ISTITUZIONE DI OBBLIGHI E LIMITAZIONI AL TRANSITO  
PER LAVORI DI SOSTITUZIONE DEI GIUNTI**

**IL DIRIGENTE**

**Premesso** che IMPRESERVICE SRL, ha inoltrato istanza unificata autorizzazione all'occupazione suolo pubblico, n° di Protocollo: 230496 del 06/05/2026, che necessita di un provvedimento di modifica della viabilità nelle vie in oggetto, nel territorio del Municipio VI – Medio Ponente, nell'ambito delle lavorazioni per la sostituzione dei giunti;

**Richiamato** autorizzazione alla rottura del suolo pubblico rilasciata dalla Direzione "Area Opere Pubbliche e Manutenzioni, Direzione Difesa del Suolo, Opere Idrauliche e Infrastrutture - Settore Strade" avente ad oggetto: "**SOSTITUZIONE URGENTE APPOGGI E GIUNTI DI IMPALCATI STRADALI (ACCORDO QUADRO 1° ANNUALITA')**", in allegato quale parte integrante

**Atteso** che l'esecuzione dei lavori in esame comporterà, in considerazione dell'occupazione suolo mediante installazione di area di cantiere, un restringimento della carreggiata;

**Considerato** che le modifiche viarie in trattazione si rendono necessarie per consentire la sicurezza e la fluidità della circolazione stradale;

**Valutato** che, per la situazione sopra descritta, appare opportuno provvedere all'adozione di misure a carattere provvisorio, idonee a tutelare l'incolumità pubblica;

**Ritenuto opportuno** adottare le modifiche alla viabilità così come meglio previste nel piano di segnalamento temporaneo di cantiere facente parte del presente provvedimento;

**Visto** il piano di segnalamento temporaneo presentato dall'Impresa esecutrice dei lavori, in allegato quale parte integrante e sostanziale;

**Visto inoltre:**

- a. le valutazioni di polizia stradale espresse ai sensi della D.D. 117.0.0.5/2013, in allegato;
- b. Decreto Legislativo 30.4.1992 n. 285 e s.m.i. "*Nuovo Codice della Strada*", artt. 5, 6 e 7;
- c. Decreto Legislativo 18.08.2000 n. 267 e s.m.i. "*Testo Unico delle leggi sull'ordinamento degli Enti Locali*", art. 107;
- d. *Statuto del Comune di Genova*, approvato in ultima modifica con Deliberazione di Consiglio Comunale n. 17 del 09.04.2024, art. 51 comma 10;
- e. Decreto del Ministero delle infrastrutture e dei trasporti 10 luglio 2002, recante "*disciplinare tecnico relativo agli schemi segnaletici, differenziati per categoria di strada, da adottare per il segnalamento temporaneo*";
- f. Decreto del Ministero del lavoro e delle politiche sociali di concerto con il Ministero della salute ed il Ministero delle infrastrutture e trasporti 22 gennaio 2019, recante "*i criteri generali di sicurezza relativi alle procedure di revisione, integrazione e apposizione della segnaletica stradale destinata alle attività lavorative che si svolgono in presenza di traffico veicolare*";

**ORDINA**

per le motivazioni sopra esposte **dalle ore 07.00 del giorno 04.06.2026 alle ore 20.00 del giorno 07.06.2026** in Via Guido Rossa, tratto compreso tra le rampe di uscita ed accesso a Rotatoria d'Acri, sono istituiti i seguenti provvedimenti:

- Limite di velocità massima 30 km/h
- divieto di transito sulla corsia di volta in volta interessata dalla cantierizzazione ad eccezione dei veicoli afferenti alle lavorazioni

Dovrà essere sempre garantito in sicurezza il transito veicolare, delle variazioni alla viabilità in atto dovrà essere data informazione agli utenti mediante installazione di segnaletica stradale anche di presegnalamento.

Nell'ambito del cantiere oggetto della presente Ordinanza, si applicano le disposizioni del Decreto del Ministero delle Infrastrutture e Trasporti del 10/07/2002 "Disciplinare Tecnico relativo agli schemi segnaletici, differenziati per categoria di strada, da adottare per il segnalamento temporaneo" ed adottano i criteri minimi di sicurezza previsti dall'Allegato I del D.M. 22/01/2019.

I soggetti indicati in premessa, restano responsabili del mantenimento in esercizio ed in perfetta efficienza dei tratti stradali e della prevista segnaletica stradale per tutta la durata dei lavori mantenendo sollevato ed indenne il Comune di Genova da qualunque responsabilità derivante da carenza e/o inefficienza, di qualsivoglia natura, della segnaletica stradale stessa e della esecuzione delle lavorazioni.

A lavori ultimati, ovvero in ogni caso ciò si rendesse necessario prima dell'ultimazione dei

lavori, la riapertura al transito di tali tratti potrà avvenire solamente previo ripristino delle condizioni di transitabilità compresa la messa in opera della segnaletica stradale eventualmente rimossa od oscurata per effetto dei lavori.

L'efficacia del presente provvedimento è subordinata alla presentazione al Comune di Genova, da parte della ditta esecutrice dell'intervento ed entro e non oltre le 24 ore successive dall'inizio dei lavori, della relativa comunicazione.

Qualora non effettivamente accertata dal personale della Civica Amministrazione, la conclusione dei lavori ed il corretto ripristino dei luoghi, come sopra specificato, devono essere comunicati entro e non oltre le 24.

Siano ottemperate tutte le prescrizioni disposte dalla Polizia Locale, la quale potrà adottare ulteriori misure di regolazione stradale ritenute necessarie.

### **MANDA**

All'impresa esecutrice, rendere noto al pubblico mediante l'installazione della prescritta segnaletica stradale, come dettagliata nel piano di segnalamento allegato, nei tempi e modi previsti dalla vigente normativa, con particolare riferimento alle disposizioni contenute nel Decreto del Ministero delle Infrastrutture e dei Trasporti del 10.07.2002.

Alla Direzione Corpo di Polizia Locale per la verifica della corretta applicazione della presente ordinanza.

IL  
Firmato digitalmente  
Alberto Cappato

*Avverso il presente provvedimento può essere opposto ricorso entro sessanta giorni, dalla data di pubblicazione all'albo pretorio, al Tribunale Amministrativo Regionale della Liguria nei termini e modi previsti dall'art. 2 e seguenti della L.1034/1971 e s.m. e i. , ovvero entro centoventi giorni dalla data di pubblicazione al Presidente della Repubblica nei termini e modi previsti dall'art. 8 e seguenti del D.P.R. 1199/1971.*

# LAVORAZIONI DI SOSTITUZIONE LINEA DI GIUNTO SU VIA GUIDO

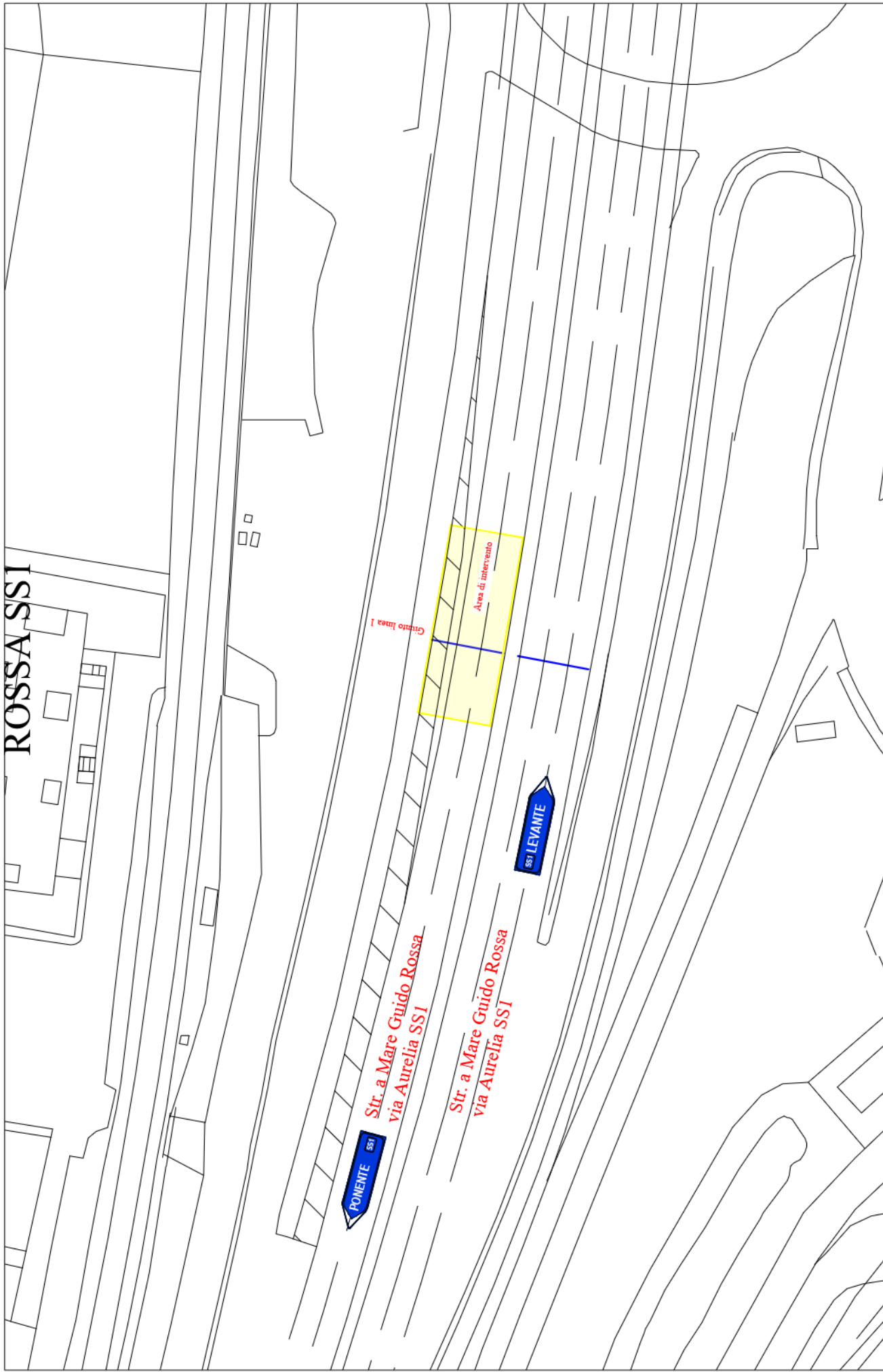

# FASE 1: SOSTITUZIONE DEL GIUNTO CORSIA ZEBBRATA E PARTE DELLA MARCIA

Lavorazioni a partire dal 11/05/2026 al 12/05/2026

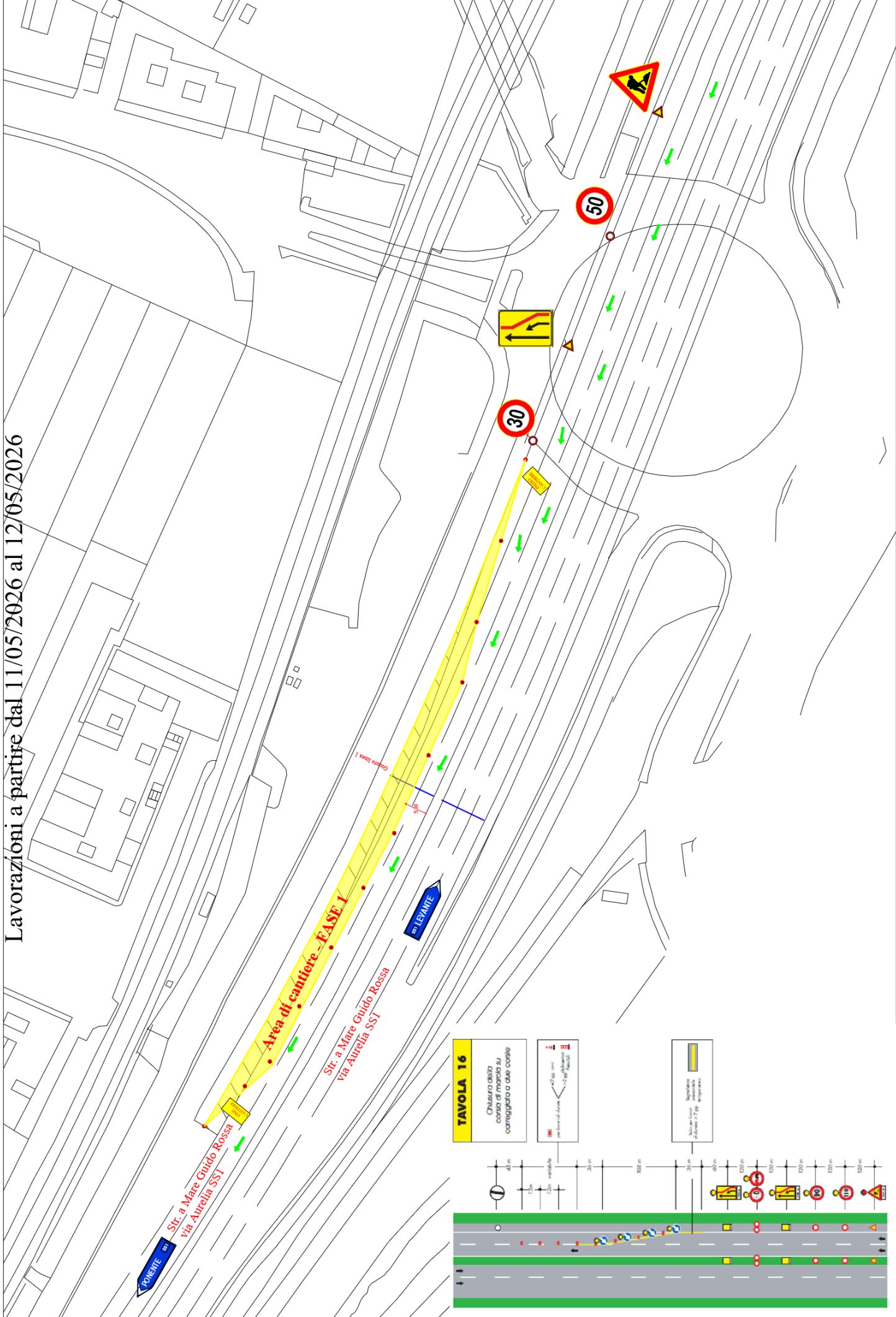

# FASE 2: SOSTITUZIONE DEL GIUNTO CORSIA DI SORPASSO E PARTE CORSIA DI MARCIA

Lavorazioni a partire dal giorno -----

