



COMUNE DI GENOVA

**Direzione Mobilità Urbana
Settore Regolazione**

ORDINANZA

ATTO N. ORM 396 DEL 10/04/2026

**OGGETTO: VIA CLAVAREZZA
PIAZZALE MARASSI
TEMPORANEA MODIFICA DELLA DISCIPLINA DELLA CIRCOLAZIONE
E DELLA SOSTA PER LAVORI ALLE CONDUTTURE DI LINEE
ELETTRICHE**

IL DIRIGENTE

Premesso

che la società e-Distribuzione S.p.A. in data 24/03/2026, ha presentato istanza, integrata con protocollo unificato PG/146233/2026, con la quale ha richiesto l'autorizzazione all'occupazione di suolo pubblico e la contestuale emissione del provvedimento di modifica della viabilità in un tratto di Piazzale Marassi e Via Clavarezza, nel territorio del Municipio III – Bassa Valbisagno, nell'ambito degli interventi PNRR per il potenziamento delle reti elettriche;

Preso atto

- dell'autorizzazione alla rottura del suolo pubblico, in allegato, emessa in data 09/04/2026 con Prot.174740/2026 dalla Direzione Area Infrastrutture Opere Pubbliche – Strade, pratica n.**OGU**

251021-221725/P;

Atteso che l'esecuzione dei lavori comporterà l'occupazione di una parte della carreggiata destinata al transito veicolare con parzializzazione della stessa;

Considerato che le modifiche viarie si rendono necessarie per consentire la sicurezza e la fluidità della circolazione veicolare;

Valutato che appare opportuno adottare misure provvisorie idonee a tutelare la pubblica incolumità;

Ritenuto opportuno:

- istituire la limitazione temporanea della velocità massima a 30 km/h per tutte le categorie di veicoli, in sostituzione del limite di velocità esistente, ai sensi di quanto previsto dall'art. 142 comma 2 del vigente Codice della Strada, al fine di garantire condizioni di sicurezza della circolazione veicolare e pedonale, nonché di salvaguardare la pubblica incolumità;
- adottare le modifiche alla viabilità così come meglio previste nel piano di segnalamento temporaneo di cantiere facente parte del presente provvedimento;

Visti i piani di segnalamento temporanei presentati dall'impresa esecutrice dei lavori in data 13/02/2026 come parte integrante del provvedimento;

Visti inoltre

- le valutazioni di polizia stradale espresso ai sensi della D.D.117.0.0.5/2013;
- Decreto Legislativo 30.4.1992 n. 285 "Nuovo Codice della Strada", artt. 5, 6 e 7;
- Decreto Legislativo 18.08.2000 n. 267 e s.m.i. "Testo Unico delle leggi sull'ordinamento degli Enti Locali", art. 107;
- Statuto del Comune di Genova, approvato in ultima modifica con Deliberazione di Consiglio Comunale n° 17 del 09.04.2024, art. 51 comma 10 ;
- Decreto del Ministero delle infrastrutture e dei trasporti 10 luglio 2002, recante "disciplinare tecnico relativo agli schemi segnaletici, differenziati per categoria di strada, da adottare per il segnalamento temporaneo";
- Decreto del Ministero del lavoro e delle politiche sociali di concerto con il Ministero della salute ed il Ministero delle infrastrutture e trasporti 22 gennaio 2019, recante "i criteri generali di sicurezza relativi alle procedure di revisione, integrazione e apposizione della segnaletica stradale destinata alle attività lavorative che si svolgono in presenza di traffico veicolare";

ORDINA

Per le motivazioni sopra esposte con **decorrenza immediata** e fino al giorno **27/04/2026**, nelle sottoelencate vie escluso il sabato, i giorni festivi ed i giorni in cui si svolgono eventi sportivi presso lo Stadio Luigi Ferraris, nei tratti di strada di volta in volta interessati dalle lavorazioni sono istituiti i seguenti provvedimenti di traffico:

Piazzale Marassi dal civico 1 al civico 16r

- Limite massimo di velocità dei 30 km/h con orario 08:30 -16:00
- Divieto di sosta nei tratti interessati dalle lavorazioni con orario 00:00 – 24:00;

Via Clavarezza dal civico 2 all'intersezione con Piazzale Marassi

- Conferma del limite massimo di velocità di 30Km/h;
- divieto di fermata nella careggiata lato mare nei tratti interessati dalle lavorazioni con orario 00:00-24:00
- dalle ore 21:00 alle ore 06:00, il traffico veicolare sarà regolato da movieri o da operatori di Polizia Stradale

Al termine della giornata lavorativa, dovrà essere ripristinata la situazione dei luoghi ex-ante

Dovrà essere preventivamente informata la Casa Circondariale di Genova dell'inizio e della modalità dei lavori;

Nell'ambito del cantiere oggetto della presente Ordinanza, si applicano le disposizioni del Decreto del Ministero delle Infrastrutture e Trasporti del 10/07/2002 "Disciplinare Tecnico relativo agli schemi segnaletici, differenziati per categoria di strada, da adottare per il segnalamento temporaneo" e adottano i criteri minimi di sicurezza previsti dall'Allegato I del D.M. 22/01/2019.

All'impresa esecutrice è fatto obbligo di utilizzare personale che abbia ricevuto l'informazione, la formazione e l'addestramento specifici previsti dal D.M. 22/01/2019.

I soggetti indicati in premessa, restano responsabili del mantenimento in esercizio ed in perfetta efficienza dei tratti stradali e della prevista segnaletica stradale per tutta la durata dei lavori mantenendo sollevato ed indenne il Comune di Genova da qualunque responsabilità derivante da carenza e/o inefficienza, di qualsivoglia natura, della segnaletica stradale stessa e della esecuzione delle lavorazioni.

A lavori ultimati, ovvero in ogni caso ciò si rendesse necessario prima dell'ultimazione dei lavori, la riapertura al transito di tali tratti potrà avvenire solamente previo ripristino delle condizioni di transitabilità compresa la messa in opera della segnaletica stradale eventualmente rimossa od oscurata per effetto dei lavori.

L'efficacia del presente provvedimento è subordinata alla presentazione al Comune di Genova, da parte della ditta esecutrice dell'intervento ed entro e non oltre le 24 ore successive dall'inizio dei lavori, della relativa comunicazione.

Qualora non effettivamente accertata dal personale della Civica Amministrazione, la conclusione dei lavori ed il corretto ripristino dei luoghi, come sopra specificato, devono essere comunicati entro e non oltre le 24 ore successive.

Siano ottemperate tutte le prescrizioni disposte dalla Polizia Locale, la quale potrà adottare ulteriori misure di regolazione stradale ritenute necessarie.

MANDA

All'impresa esecutrice, rendere noto al pubblico mediante l'installazione della prescritta segnaletica stradale, come dettagliata nel piano di segnalamento allegato, nei tempi e modi previsti dalla vigente normativa, con particolare riferimento alle disposizioni contenute nel Decreto del Ministero delle Infrastrutture e dei Trasporti del 10.07.2002;

alla Direzione Corpo di Polizia Locale per la verifica della corretta applicazione della presente ordinanza.

IL DIRIGENTE
Firmato digitalmente
Gianluca Giurato

Avverso il presente provvedimento può essere opposto ricorso entro sessanta giorni, dalla data di pubblicazione all'albo pretorio, al Tribunale Amministrativo Regionale della Liguria nei termini e modi previsti dall'art. 2 e seguenti della L.1034/1971 e s.m. e i. , ovvero entro centoventi giorni dalla data di pubblicazione al Presidente della Repubblica nei termini e modi previsti dall'art. 8 e seguenti del D.P.R. 1199/1971.

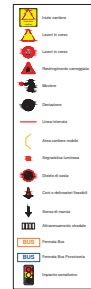
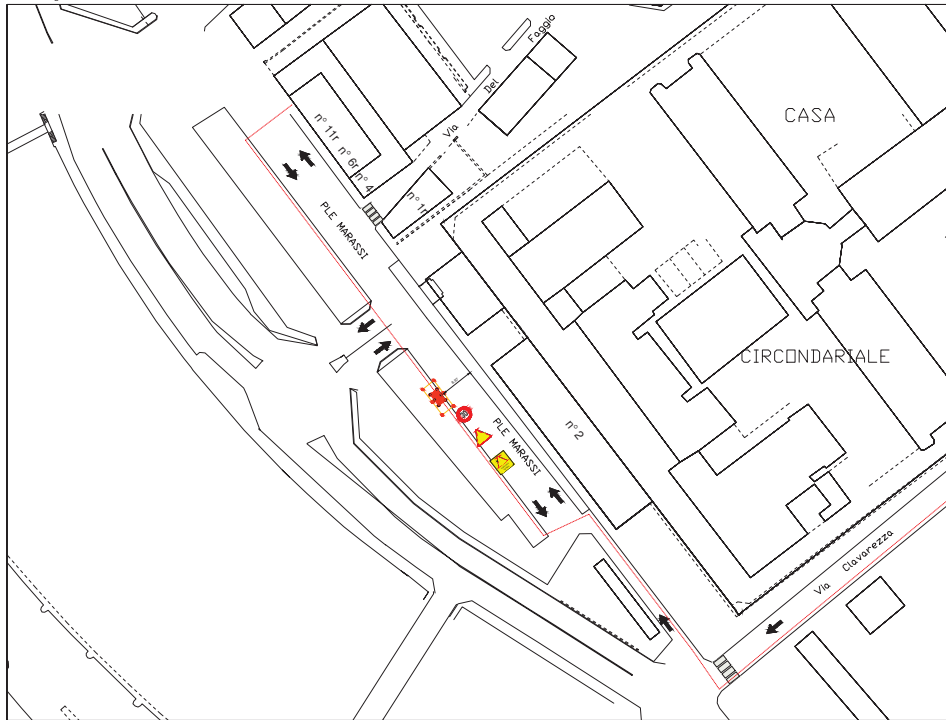

Note:

- occupando l'area destinata ai parcheggi, non sarà necessario invadere la corsia di marcia perché la larghezza della strada consentirà il passaggio dei veicoli.
- il passaggio dei pedoni sarà garantito lasciando libero il marciapiede.
- gli scavi per gli attraversamenti stradali saranno effettuati in orari notturni per creare meno disagio possibile alla viabilità.
- l'attraversamento pedonale verrà garantito mediante l'installazione, sulle strisce pedonali, di pedane o lamiere provvisorie.

Scala 1:2000

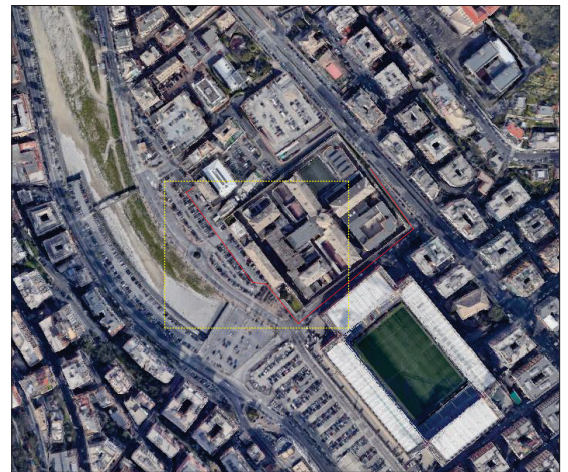

Piano di Segnalamento - Attraversamento Piazzale Marassi - Scala 1:500

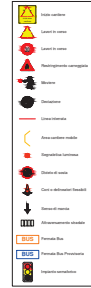
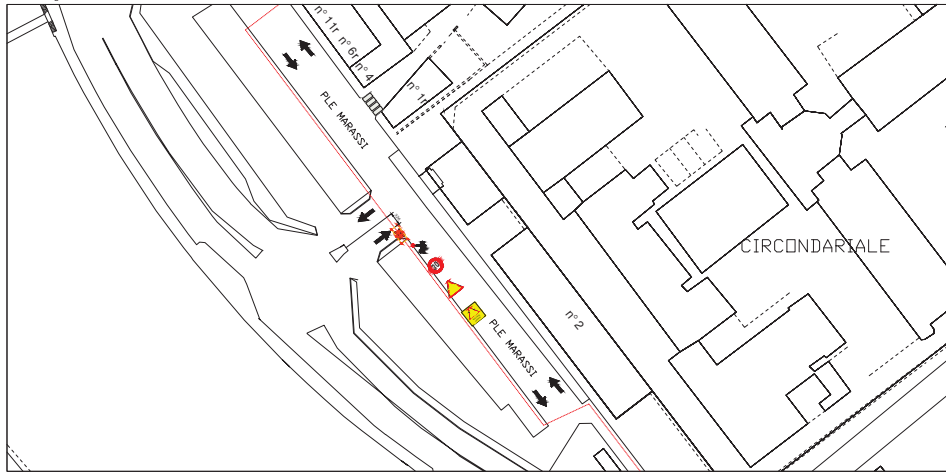

Note:

- lo scavo verrà effettuato al centro della carreggiata
- il passaggio dei pedoni sarà garantito lasciando libero il marciapiede.
- gli scavi per gli attraversamenti stradali saranno effettuati in orari notturni per creare meno disagio possibile alla viabilità.
- l'attraversamento pedonale verrà garantito mediante l'installazione, sulle strisce pedonali, di pedane o lamiere provvisorie.

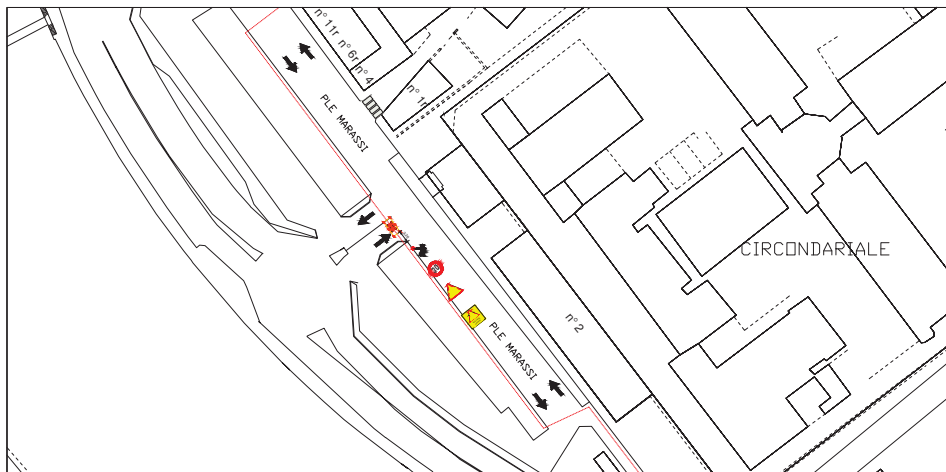

Scala 1:2000

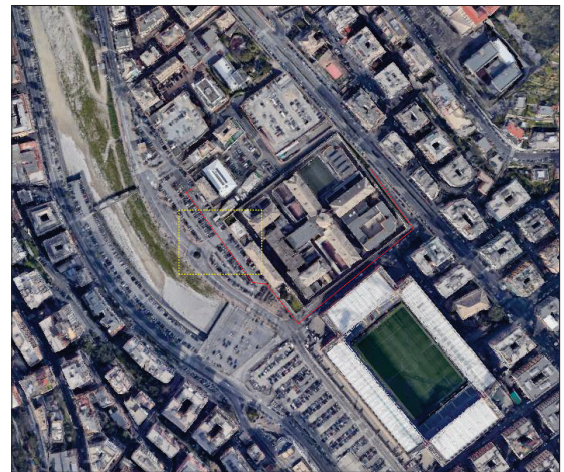

Piano di Segnalamento - Attraversamento Piazzale Marassi - Scala 1:500

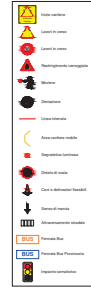
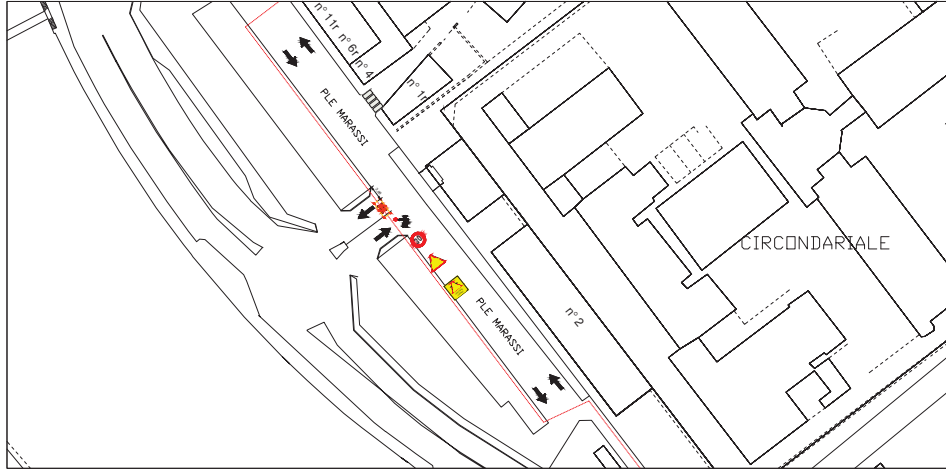

Note:

- lo scavo verrà effettuato al centro della carreggiata
- il passaggio dei pedoni sarà garantito lasciando libero il marciapiede.
- gli scavi per gli attraversamenti stradali saranno effettuati in orari notturni per creare meno disagio possibile alla viabilità.
- l'attraversamento pedonale verrà garantito mediante l'installazione, sulle strisce pedonali, di pedane o lamiere provvisorie.

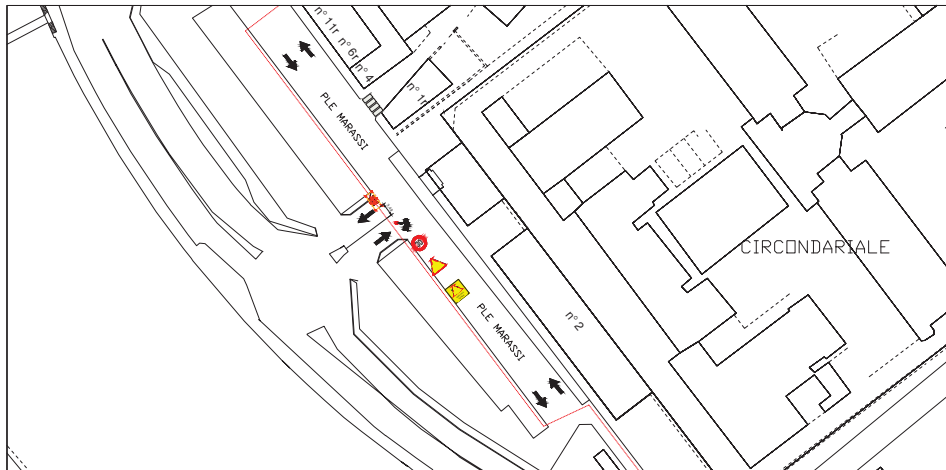

Scala 1:2000

