



COMUNE DI GENOVA

**Direzione Mobilità Urbana  
Settore Regolazione**

**ORDINANZA**

**ATTO N. ORM 357 DEL 31/03/2026**

**OGGETTO: PIAZZA NICOLO' MONTANO  
TEMPORANEA MODIFICA DELLA DISCIPLINA DELLA CIRCOLAZIONE  
PER L'ESECUZIONE DI LAVORI SULLA RETE DEL GAS**

**IL DIRIGENTE**

**Premesso** che la società Ireti Gas SpA, ha presentato istanza unificata all'autorizzazione all'occupazione e rottura suolo pubblico PG 59751/2026 in data 06/02/2026, n° pratica OGU-260205-2401-26, in piazza Nicolò Montano, nel territorio del Municipio Il Centro Ovest, per lavori di rinnovamento della rete gas;

**Preso atto** del titolo autorizzativo alla rottura suolo, "Rottura suolo pubblico in PIAZZA NICOLO' MONTANO: al numero 34r, 15r, 7r n° pratica OGU-260205-2401-26", rilasciata dalla Direzione Area Infrastrutture Opere Pubbliche – Strade – in data 30/03/2026;

**Atteso che** l'esecuzione dei lavori in esame ed i relativi ingombri comportano la parziale occupazione della carreggiata, restringendone gli spazi utili al transito dei veicoli;

**Valutato** che, per la situazione sopra descritta, appare opportuno provvedere all'adozione di misure a carattere provvisorio, idonee a tutelare l'incolumità pubblica e la sicurezza delle lavorazioni nonché a consentire la sicurezza e la fluidità della circolazione;

**Ritenuto opportuno:**

- istituire la limitazione temporanea della velocità massima a 30 km/h per tutte le categorie di veicoli, in sostituzione del limite di velocità esistente, al fine di garantire condizioni di sicurezza della circolazione veicolare e pedonale, nonché di salvaguardare la pubblica incolumità;
- adottare le modifiche alla viabilità così come meglio previste nel piano di segnalamento temporaneo di cantiere facente parte del presente provvedimento;

**Visto** il piano di segnalamento temporaneo presentato dall'Impresa esecutrice

"PST\_Piazza Montano-Settembrini\_Rev 01", suddiviso su due tavole rappresentative delle fasi in cui viene occupata una parte della carreggiata, in allegato quale parte integrante e sostanziale;

### **Viste inoltre**

- le valutazioni viabilistiche di polizia stradale ai sensi della D.D.117.0.0.5/2013;
- Decreto Legislativo 30.4.92 n. 285 "Nuovo Codice della Strada", artt. 5, 6 e 7;
- Decreto Legislativo 18.08.2000 n. 267 "Testo Unico delle leggi sull'ordinamento degli Enti Locali", art. 107;
- Statuto del Comune di Genova, approvato con Deliberazione di Consiglio Comunale n. 17 del 09.04.2024, art. 51 comma 10;
- il Decreto del Ministero delle infrastrutture e dei trasporti 10 luglio 2002, recante "disciplinare tecnico relativo agli schemi segnaletici, differenziati per categoria di strada, da adottare per il segnalamento temporaneo";
- il Decreto del Ministero del lavoro e delle politiche sociali di concerto con il Ministero della salute ed il Ministero delle infrastrutture e trasporti 22 gennaio 2019, recante "i criteri generali di sicurezza relativi alle procedure di revisione, integrazione e apposizione della segnaletica stradale destinata alle attività lavorative che si svolgono in presenza di traffico veicolare";

### **ORDINA**

per le motivazioni sopra esposte, **dal 31/03/2026** e fino al giorno **28/05/2026**, in alcuni tratti di **piazza Nicolò Montano** e più precisamente

- tratto tra via A. Cantore e via P. Reti, in direzione ponente;
- tratto tra piazza V. Veneto e piazza L. Settembrini, in direzione monte

è introdotto il limite massimo di velocità di 30 km/h.

Sarà cura della ditta incaricata dei lavori affiggere idonea segnaletica stradale, anche di preavviso, onde dare notizia all'utenza circa le variazioni alla viabilità in atto ed oscurare la segnaletica esistente che risulti in contrasto con la regolamentazione temporanea prevista.

A cura dei richiedenti dovrà altresì essere dato avviso delle modifiche alla viabilità in atto ai servizi di pronto intervento e di pubblica assistenza.

Nell'ambito del cantiere oggetto della presente Ordinanza, si applicano le disposizioni del Decreto del Ministero delle Infrastrutture e Trasporti del 10/07/2002 "Disciplinare Tecnico relativo agli schemi segnaletici, differenziati per categoria di strada, da adottare per il segnalamento temporaneo" ed adottano i criteri minimi di sicurezza previsti dall'Allegato I del D.M. 22/01/2019.

I soggetti indicati in premessa, restano responsabili del mantenimento in esercizio ed in perfetta efficienza dei tratti stradali e della prevista segnaletica stradale per tutta la durata

dei lavori mantenendo sollevato ed indenne il Comune di Genova da qualunque responsabilità derivante da carenza e/o inefficienza, di qualsivoglia natura, della segnaletica stradale stessa e della esecuzione delle lavorazioni.

A lavori ultimati, ovvero in ogni caso ciò si rendesse necessario prima dell'ultimazione dei lavori, la riapertura al transito di tali tratti potrà avvenire solamente previo ripristino delle condizioni di transitabilità compresa la messa in opera della segnaletica stradale eventualmente rimossa od oscurata per effetto dei lavori.

Qualora non effettivamente accertata dal personale della Civica Amministrazione, la conclusione dei lavori ed il corretto ripristino dei luoghi, come sopra specificato, devono essere comunicati entro e non oltre le 24.

Siano ottemperate tutte le prescrizioni disposte dalla Polizia Locale, la quale potrà adottare ulteriori misure di regolazione stradale ritenute necessarie.

### **MANDA**

Alla Ditta Esecutrice, rendere noto al pubblico mediante l'installazione della prescritta segnaletica stradale, come dettagliata nel piano di segnalamento allegato, nei tempi e modi previsti dalla vigente normativa, con particolare riferimento alle disposizioni contenute nel Decreto del Ministero delle Infrastrutture e dei Trasporti del 10.07.2002.

Alla Direzione Corpo di Polizia Locale per la verifica della corretta applicazione della presente ordinanza.

IL DIRIGENTE  
Firmato digitalmente  
Gianluca Giurato

*Avverso il presente provvedimento può essere opposto ricorso entro sessanta giorni, dalla data di pubblicazione all'albo pretorio, al Tribunale Amministrativo Regionale della Liguria nei termini e modi previsti dall'art. 2 e seguenti della L.1034/1971 e s.m. e i. , ovvero entro centoventi giorni dalla data di pubblicazione al Presidente della Repubblica nei termini e modi previsti dall'art. 8 e seguenti del D.P.R. 1199/1971.*

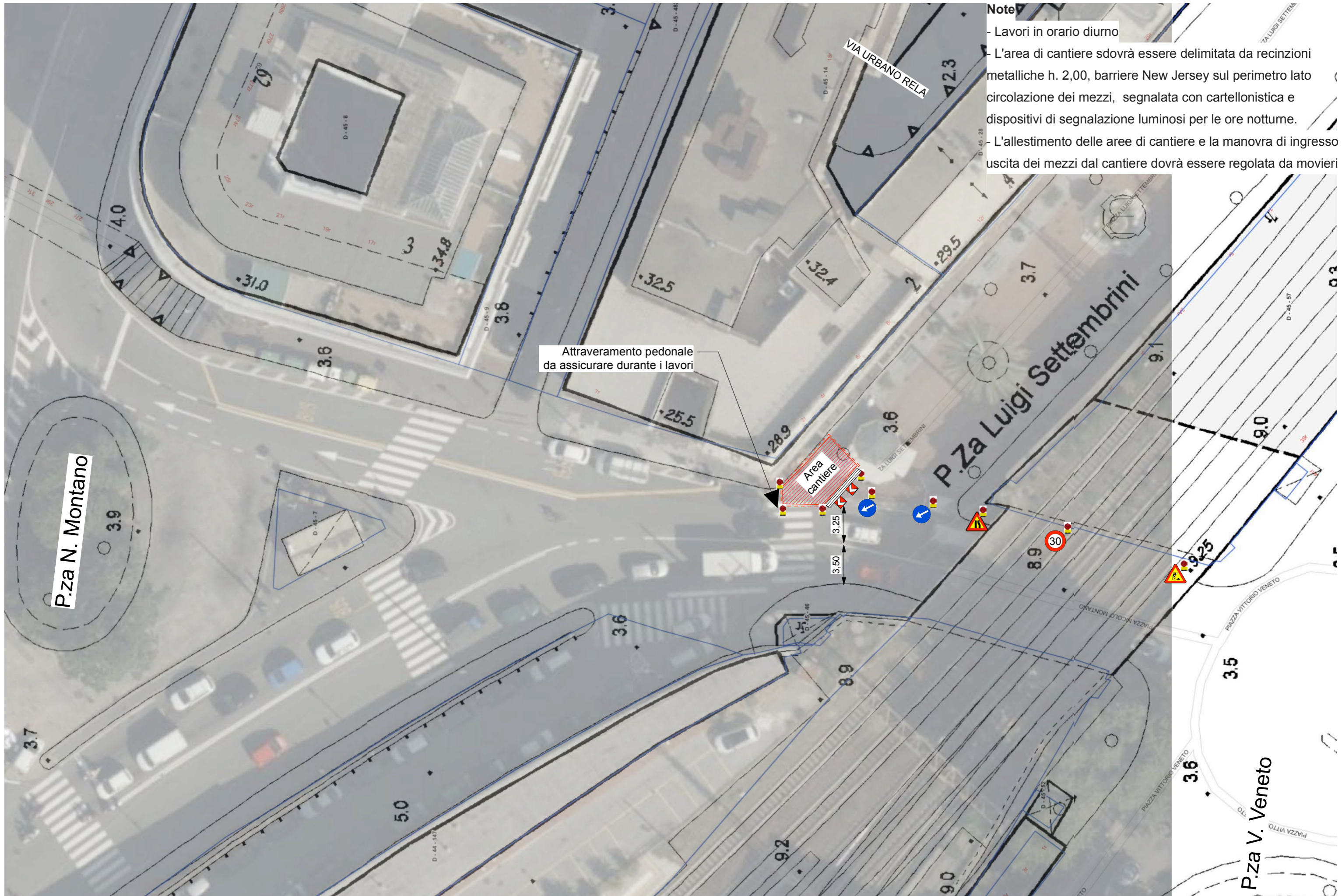

- Note**
- Lavori in orario diurno
  - L'area di cantiere dovrà essere delimitata da recinzioni metalliche h. 2,00, barriere New Jersey sul perimetro lato circolazione dei mezzi, segnalata con cartellonistica e dispositivi di segnalazione luminosi per le ore notturne.
  - L'allestimento delle aree di cantiere e la manovra di ingresso uscita dei mezzi dal cantiere dovrà essere regolata da movieri

Attraversamento pedonale da assicurare durante i lavori

Area Cantiere

P.zza N. Montano

P.zza Luigi Settembrini

P.zza V. Veneto



**Note**

- Lavori in orario diurno
- L'area di cantiere dovrà essere delimitata da recinzioni metalliche h. 2,00, barriere New Jersey sul perimetro lato circolazione dei mezzi, segnalata con cartellonistica e dispositivi di segnalazione luminosi per le ore notturne.
- L'allestimento delle aree di cantiere e la manovra di ingresso uscita dei mezzi dal cantiere dovrà essere regolata da movieri

Cartello di preavviso riduzione corsie

Cartello Pedoni a destra

Area cantiere

Cartello Pedoni a sinistra

P.zza N. Montano

VIA URBANO RELI