



**COMUNE DI GENOVA**

**Direzione Mobilità Urbana  
Settore Regolazione**

**ORDINANZA**

**ATTO N. ORM 152 DEL 13/02/2026**

**OGGETTO: STRADA GUIDO ROSSA E ROTATORIA SAN GIOVANNI D'ACRI**

**TEMPORANEA MODIFICA DELLA CIRCOLAZIONE VEICOLARE PER  
L'ESECUZIONE DEI LAVORI DI COSTRUZIONE APPALTO ADSP 3121 -  
CHIUSURA RAMPA DI COLLEGAMENTO ALLA CARREGGIATA MARE  
STRADA GUIDO ROSSA**

**ORDINANZA DI REGOLAMENTAZIONE DELLA CIRCOLAZIONE  
STRADALE MEDIANTE ISTITUZIONE DI OBBLIGHI E LIMITAZIONI AL  
TRANSITO PER DELIMITAZIONE DI AREA DI CANTIERE**

**IL DIRIGENTE**

Premesso

che l'Impresa Pizzarotti & C. S.p.A. ha presentato istanza PG/2026/59835 in data 06.02.2026, con la quale ha richiesto l'emissione di un provvedimento di traffico per la modifica della viabilità in un tratto della strada in oggetto nel territorio del Municipio VI – Medio Ponente, al fine di proseguire con i lavori di costruzione per l'appalto ADSP 3121;

Atteso

che le occupazioni di cantiere comporteranno la temporanea chiusura al transito, in orario diurno, della rampa di collegamento tra la "Rotatoria D'Acri" e la carreggiata mare della strada Guido Rossa con contestuale deviazione dei flussi veicolari su itinerari alternativi;

Considerato

che le modifiche viarie in trattazione si rendono necessarie per consentire la sicurezza e la fluidità della circolazione veicolare e pedonale;

Valutato

che, per la situazione sopra descritta, appare opportuno provvedere all'adozione di misure a carattere provvisorio, idonee a tutelare l'incolumità pubblica e la sicurezza delle lavorazioni;

Ritenuto opportuno

- istituire la limitazione temporanea della velocità massima a 30 km/h per tutte le categorie di veicoli, in sostituzione del limite di velocità esistente, ai sensi di quanto previsto dall'art. 142 comma 2 del vigente Codice della Strada, al fine di garantire condizioni di sicurezza della circolazione veicolare e pedonale, nonché di salvaguardare la pubblica e privata incolumità;
- adottare le modifiche alla viabilità così come meglio previste nel piano di segnalamento temporaneo di cantiere facente parte del presente provvedimento;

Visto

il piano di segnalamento temporaneo *"Programma straordinario: interventi stradali prioritari in ambito portuale – Tavola di cantierizzazione – Percorsi alternativi e PST – Chiusura rampa di salita Guido Rossa e Via della Superba"* presentato dall'Impresa esecutrice dei lavori in data 06.02.2026;

Visti inoltre

- le valutazioni di polizia stradale espresse ai sensi della D.D. 117.0.0.5/2013;
- gli artt. 5, 6 e 7 del Decreto Legislativo 30.4.92 n. 285 "Nuovo Codice della Strada";
- l'art. 107 del Decreto Legislativo 18.08.2000 n. 267 "Testo Unico delle leggi sull'ordinamento degli Enti Locali";
- l'art. 51 comma 10 dello Statuto del Comune di Genova, approvato con Deliberazione di Consiglio Comunale 17 del 09.04.2024;
- il Decreto del Ministero delle infrastrutture e dei trasporti 10 luglio 2002, recante "disciplinare tecnico relativo agli schemi segnaletici, differenziati per categoria di strada, da adottare per il segnalamento temporaneo";
- il Decreto del Ministero del lavoro e delle politiche sociali di concerto con il Ministero della salute ed il Ministero delle infrastrutture e trasporti 22 gennaio 2019, recante "i criteri generali di sicurezza relativi alle procedure di revisione, integrazione e apposizione della segnaletica stradale destinata alle attività lavorative che si svolgono in presenza di traffico veicolare";

## **ORDINA**

per le motivazioni sopra esposte, dalle ore **06:15** alle ore **06.45** del giorno **13.02.2026** nei sottoelencati segmenti stradali sono stabilite le seguenti prescrizioni:

### **Strada Guido Rossa**

- divieto di circolazione veicolare nella rampa che dalla rotatoria San Giovanni d'Acri adduce alla carreggiata mare della strada Guido Rossa.

Deve sempre essere garantita la presenza, di idonei movieri in numero sufficiente ad agevolare e salvaguardare la fluidità della circolazione veicolare e indirizzare i conducenti sui percorsi alternativi fruibili dalle differenti categorie di veicoli.

Eventuali accessi autorizzati alle aree di cantiere dovranno essere regolati da idonei movieri.

L'efficacia del presente provvedimento è subordinata al possesso dei necessari titoli autorizzativi relativi all'occupazione delle aree nonché all'esecuzione delle opere.

Nell'ambito del cantiere oggetto della presente Ordinanza, si applicano le disposizioni del Decreto del Ministero delle Infrastrutture e Trasporti del 10/07/2002 "Disciplinare Tecnico relativo agli schemi segnaletici, differenziati per categoria di strada, da adottare per il segnalamento temporaneo" ed adottano i criteri minimi di sicurezza previsti dall'Allegato I del D.M. 22/01/2019.

All'impresa esecutrice è fatto obbligo di utilizzare personale che abbia ricevuto l'informazione, la formazione e l'addestramento specifici previsti dal D.M. 22/01/2019.

I soggetti indicati in premessa, restano responsabili del mantenimento in esercizio ed in perfetta efficienza dei tratti stradali e della prevista segnaletica stradale per tutta la durata dei lavori mantenendo sollevato ed indenne il Comune di Genova da qualunque responsabilità derivante da carenza e/o inefficienza, di qualsivoglia natura, della segnaletica stradale stessa e della esecuzione delle lavorazioni.

A lavori ultimati, ovvero in ogni caso ciò si rendesse necessario prima dell'ultimazione dei lavori, la riapertura al transito di tali tratti potrà avvenire solamente previo ripristino delle condizioni di transitabilità compresa la messa in opera della segnaletica stradale eventualmente rimossa od oscurata per effetto dei lavori.

L'efficacia del presente provvedimento è subordinata alla presentazione al Comune di Genova, da parte della ditta esecutrice dell'intervento ed entro e non oltre le 24 ore successive dall'inizio dei lavori, della relativa comunicazione.

Qualora non effettivamente accertata dal personale della Civica Amministrazione, la conclusione dei lavori ed il corretto ripristino dei luoghi, come sopra specificato, devono essere comunicati entro e non oltre le 24 ore successive.

Siano ottemperate tutte le prescrizioni disposte dalla Polizia Locale, indicate nel parere allegato al presente provvedimento, la quale potrà adottare ulteriori misure di regolazione stradale ritenute necessarie.

## MANDA

All'impresa esecutrice, rendere noto al pubblico mediante l'installazione della prescritta segnaletica stradale, come dettagliata nel piano di segnalamento allegato, nei tempi e modi previsti dalla vigente normativa, con particolare riferimento alle disposizioni contenute nel Decreto del Ministero delle Infrastrutture e dei Trasporti del 10.07.2002.

Alla Direzione Corpo di Polizia Locale per la verifica della corretta applicazione della presente ordinanza.

IL DIRIGENTE  
Firmato digitalmente  
Gianluca Giurato

*Avverso il presente provvedimento può essere opposto ricorso entro sessanta giorni, dalla data di pubblicazione all'albo pretorio, al Tribunale Amministrativo Regionale della Liguria nei termini e modi previsti dall'art. 2 e seguenti della L.1034/1971 e s.m. e i. , ovvero entro centoventi giorni dalla data di pubblicazione al Presidente della Repubblica nei termini e modi previsti dall'art. 8 e seguenti del D.P.R. 1199/1971.*



CHIUSURA VIA DELLA SUPERBA PER MONTAGGIO TORRI FARO

## PLANIMETRIA PERCORSI ALTERNATIVI

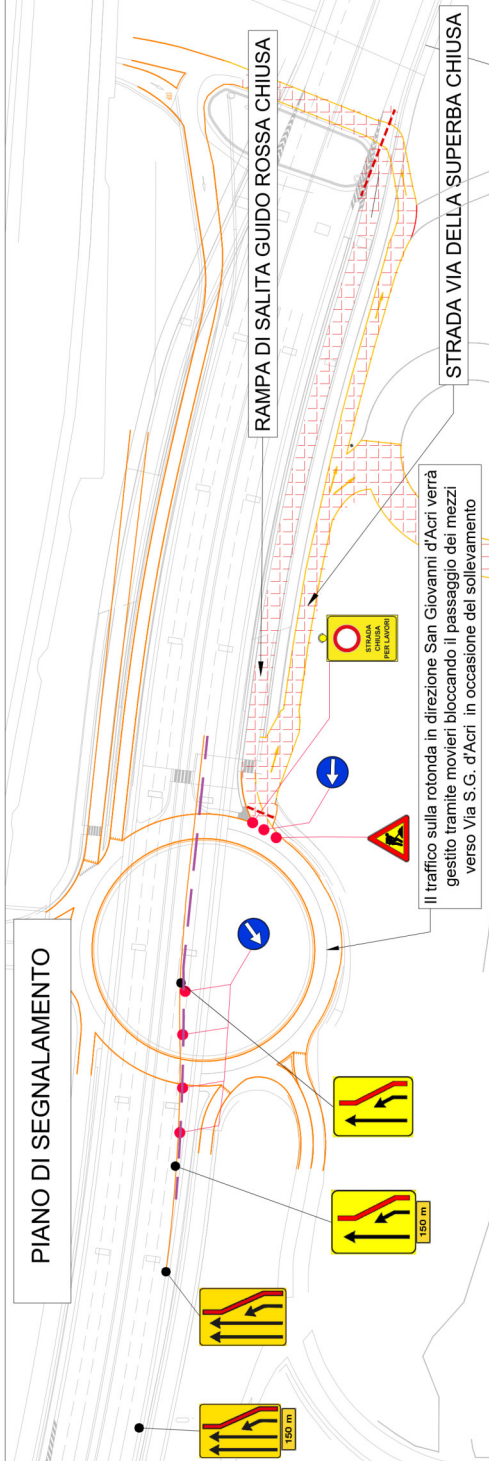
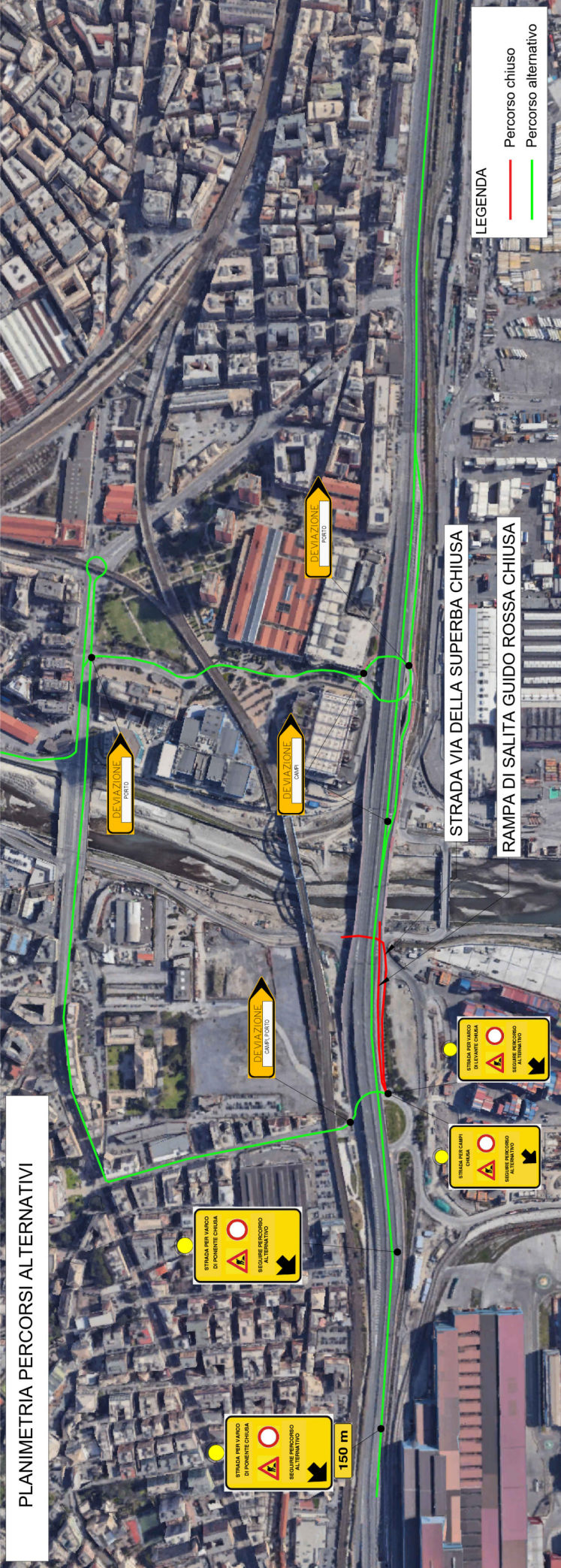

			
TITOLO PROGETTO			
PROGRAMMA STRAORDINARIO: INTERVENTI STRADALI PRIORITARI IN AMBITO PORTUALE			
CUP 8660782F89		C6 C3151900080006	
REF. PERIZIA		3121	
TAVOLA DI CANTIERIZZAZIONE			
ELAB. N°	TITOLO ELABORATO	SCALA	DATA
	Percorsi alternativi e PST - Chiusura rampa di salita Guido Rossa e Via della Superba per Varo TF	-	Feb/2026