



COMUNE DI GENOVA

**Direzione Mobilità Urbana
Settore Regolazione**

ORDINANZA

ATTO N. ORM 76 DEL 26/01/2026

OGGETTO: VIA OPERAI

**TEMPORANEA MODIFICA DELLA DISCIPLINA DELLA CIRCOLAZIONE
STRADALE PER ATTIVITA' DI RIPARAZIONE GUASTO SU TUBAZIONI
Teleriscaldamento.**

IL DIRIGENTE

Premesso che la società Iren Energia SpA ha presentato istanza all'autorizzazione all'occupazione urgente suolo pubblico in data 19/01/2026, n° pratica UGU-260119-9178-26, per eseguire una riparazione di una perdita di acqua surriscaldata da tubazione rete teleriscaldamento nella via in oggetto;

Preso atto della richiesta avanzata in data 23/01/2026, PG31857, dalla società Iren Energia S.p.A. di un provvedimento di modifica della circolazione stradale, propedeutico alla prosecuzione delle lavorazioni sopra citate, vista la complessità e impossibilità a proseguire nei tempi di tale permesso di 72 ore;

Visto il nullaosta alla prosecuzione dell'intervento rilasciato da Area Opere Pubbliche e Manutenzioni Direzione Difesa del Suolo, Opere Idrauliche e Infrastrutture - Settore Strade, PG31898 del 23/01/2026, nelle more della presentazione di richiesta di rottura suolo ordinaria;

Atteso che l'esecuzione dei lavori in esame ed i relativi ingombri comportano la parziale occupazione della carreggiata, restringendone gli spazi utili al transito dei veicoli e in particolare durante la fase 1, in via Operai, verrà occupata interamente la corsia che consente il transito dalla rotonda verso Lungomare Canepa;

Considerato che le modifiche viarie in trattazione si rendono necessarie per consentire la sicurezza e la fluidità della circolazione veicolare;

Valutato che, per la situazione sopra descritta, appare opportuno provvedere all'adozione

di misure a carattere provvisorio, idonee a tutelare l'incolumità pubblica;

Ritenuto opportuno:

- istituire la limitazione temporanea della velocità massima a 30 km/h per tutte le categorie di veicoli, in sostituzione del limite di velocità esistente, al fine di garantire condizioni di sicurezza della circolazione veicolare e pedonale, nonché di salvaguardare la pubblica incolumità;
- istituire in un tratto stradale il senso unico alternato opportunamente regolamentato;
- adottare le modifiche alla viabilità così come meglio previste nel piano di segnalamento temporaneo di cantiere facente parte del presente provvedimento;

Visto il piano di segnalamento temporaneo presentato dall'Impresa esecutrice "*PIANO SEGNALAMENTO VIA OPERAI*", rappresentativo delle due fasi di occupazione, ove si apprende nello specifico che, durante la fase 1 in via Operai, nel tratto tra la rotonda e Lungomare Canepa, le operazioni avverranno in orario notturno (19.00-07.00) con ausilio di semafori, mentre in orario diurno (07.00-19.00) con l'assistenza di personale appartenente alla Polizia Locale, in allegato quale parte integrante e sostanziale.

Visto inoltre:

- le valutazioni di polizia stradale espresse ai sensi della D.D. 117.0.0.5/2013;
- gli artt. 5, 6 e 7 del Decreto Legislativo 30.4.92 n. 285 "Nuovo Codice della Strada";
- l'art. 107 del Decreto Legislativo 18.08.2000 n. 267 "Testo Unico delle leggi sull'ordinamento degli Enti Locali";
- l'art. 51 comma 10 dello Statuto del Comune di Genova, approvato con Deliberazione di Consiglio Comunale n. 4 del 16.02.2010;
- il Decreto del Ministero delle infrastrutture e dei trasporti 10 luglio 2002, recante "disciplinare tecnico relativo agli schemi segnaletici, differenziati per categoria di strada, da adottare per il segnalamento temporaneo";
- il Decreto del Ministero del lavoro e delle politiche sociali di concerto con il Ministero della salute ed il Ministero delle infrastrutture e trasporti 22 gennaio 2019, recante "i criteri generali di sicurezza relativi alle procedure di revisione, integrazione e apposizione della segnaletica stradale destinata alle attività lavorative che si svolgono in presenza di traffico veicolare";

ORDINA

per le motivazioni sopra esposte, dal giorno **28/01/2026** al giorno **15/02/2026**, in orario 00:00-24:00, nei seguenti tratti stradali sono stabilite le seguenti prescrizioni:

- fase 1: **nel tratto compreso tra via Bombrini (rotatoria) e via Operai, in corrispondenza dello spigolo sud-est dell'edificio "Palazzo della Salute":**
- limite massimo di velocità di 30 km/h
- fase 2: **nel tratto compreso tra via Bombrini e via Operai (rotatoria):**
- limite massimo di velocità di 30 km/h

in via Operai, in un tratto di circa 20 metri dalla rotatoria verso Lungomare Canepa:

- istituzione del senso unico alternato regolamentato da personale della Polizia Locale in orario 07:00 – 19:00, regolamentato tramite semafori in orario 19:00 – 07:00;

Dovrà garantirsi la continuità nella circolazione per ogni categoria di veicolo il cui transito è consentito in detta via, e mantenuti in efficienza i percorsi pedonali esistenti.

Le aree destinate alla circolazione stradale dovranno essere debitamente separate da quelle afferenti le lavorazioni.

Sarà cura dell'impresa esecutrice delle lavorazioni idonea installazione di segnaletica stradale, anche di preavviso, per informare l'utenza delle modifiche alla viabilità in atto.

Nell'ambito del cantiere oggetto della presente Ordinanza, si applicano le disposizioni del Decreto del Ministero delle Infrastrutture e Trasporti del 10/07/2002 "Disciplinare Tecnico relativo agli schemi segnaletici, differenziati per categoria di strada, da adottare per il segnalamento temporaneo" ed adottano i criteri minimi di sicurezza previsti dall'Allegato I del D.M. 22/01/2019.

I soggetti indicati in premessa, restano responsabili del mantenimento in esercizio ed in perfetta efficienza dei tratti stradali e della prevista segnaletica stradale per tutta la durata dei lavori mantenendo sollevato ed indenne il Comune di Genova da qualunque responsabilità derivante da carenza e/o inefficienza, di qualsivoglia natura, della segnaletica stradale stessa e della esecuzione delle lavorazioni.

A lavori ultimati, ovvero in ogni caso ciò si rendesse necessario prima dell'ultimazione dei lavori, la riapertura al transito di tali tratti potrà avvenire solamente previo ripristino delle condizioni di transitabilità compresa la messa in opera della segnaletica stradale eventualmente rimossa od oscurata per effetto dei lavori.

L'efficacia del presente provvedimento è subordinata alla presentazione al Comune di Genova, da parte della ditta esecutrice dell'intervento ed entro e non oltre le 24 ore successive dall'inizio dei lavori, della relativa comunicazione.

Qualora non effettivamente accertata dal personale della Civica Amministrazione, la conclusione dei lavori ed il corretto ripristino dei luoghi, come sopra specificato, devono essere comunicati entro e non oltre le 24 ore successive.

Il presente atto è reso noto al pubblico mediante la prescritta segnaletica stradale installata, a cura della ditta esecutrice i lavori, nei tempi e modi previsti dalla vigente normativa, con particolare riferimento alle disposizioni contenute nel Decreto del Ministero delle Infrastrutture e dei Trasporti del 10.07.2002.

Sono ottemperate tutte le prescrizioni disposte dalla Polizia Locale, indicate nel parere

allegato al presente provvedimento, la quale potrà adottare ulteriori misure di regolazione stradale ritenute necessarie.

MANDA

- All'impresa esecutrice rendere noto al pubblico mediante l'installazione della prescritta segnaletica stradale, come dettagliata nel piano di segnalamento allegato, nei tempi e modi previsti dalla vigente normativa, con particolare riferimento alle disposizioni contenute nel Decreto del Ministero delle Infrastrutture e dei Trasporti del 10.07.2002;
- alla Direzione Corpo di Polizia Locale per la verifica della corretta applicazione della presente ordinanza.

IL DIRIGENTE

Firmato digitalmente
Gianluca Giurato

Avverso il presente provvedimento può essere opposto ricorso entro sessanta giorni, dalla data di pubblicazione all'albo pretorio, al Tribunale Amministrativo Regionale della Liguria nei termini e modi previsti dall'art. 2 e seguenti della L.1034/1971 e s.m. e i. , ovvero entro centoventi giorni dalla data di pubblicazione al Presidente della Repubblica nei termini e modi previsti dall'art. 8 e seguenti del D.P.R. 1199/1971.

FASE 1

DALLE 7 ALLE 19
SERVIZIO A TERZI

3m per
accesso
rampa

DALLE 7 ALLE 19
SERVIZIO A TERZI

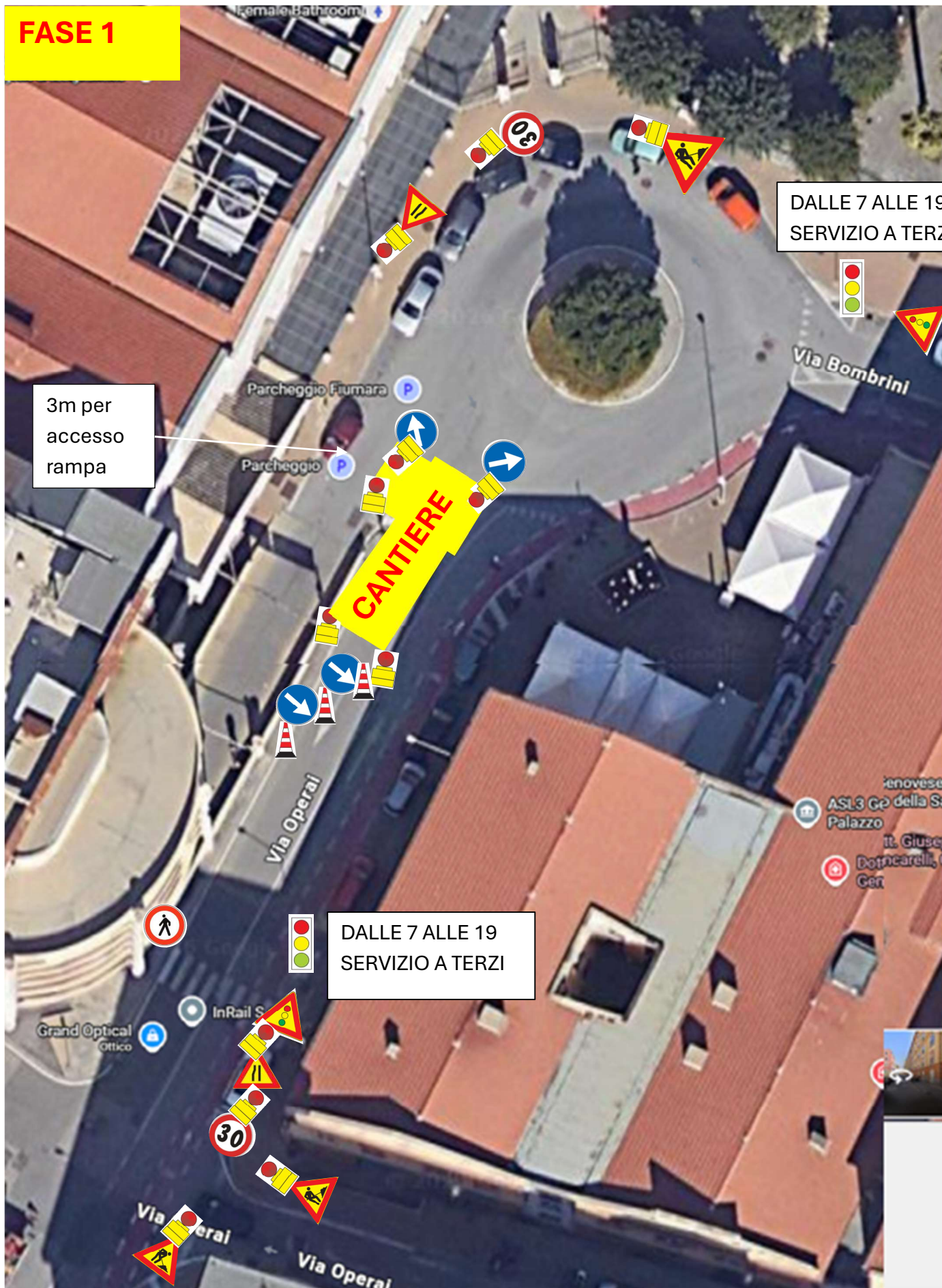

FASE 2

