



COMUNE DI GENOVA

339 Direzione Istituzione Museo del mare e delle Migrazioni

PROPOSTA DI DELIBERAZIONE

N.ATTO N. PGC 52 del 12/12/2025

APPROVAZIONE DEL BILANCIO DI PREVISIONE 2026 – 2028 DELL'ISTITUZIONE MUSEI DEL MARE E DELLE MIGRAZIONI

Il Presidente pone in discussione la proposta della Giunta n. 52 del 12/12/2025

Su proposta dell'Assessore alla Cultura, Prof. Giacomo Montanari

Visti:

- il Testo Unico delle leggi sull'ordinamento degli Enti Locali, approvato con D.lgs. 18/08/2000, n. 267, che disciplina anche l'ordinamento finanziario e contabile degli enti locali, così come modificato dal D.lgs. n. 126/2014, che ha novellato il D.lgs. n. 118/2011, modificando ed integrando la seconda parte del TUEL con la disciplina sulla armonizzazione contabile;
- il Principio Contabile applicato della programmazione (Allegato n. 4/1 del D.Lgs. 118/2011);
- il Regolamento di contabilità del Comune di Genova;
- l'art. 114 comma 2 del D.Lvo 267/2000;
- le DCC n.15 del 19/02/2002 e n.26 del 13/03/2012 in merito alla costituzione dell'Istituzione;
- la DCC n. 27 del 15/4/2025 con la quale è stato approvato il rendiconto 2024 dell'Istituzione Musei del Mare e delle Migrazioni;
- l'Ordinanza n. 377 del 24/10/2025 con la quale è stata effettuata la nomina del Consiglio di Amministrazione e del Presidente del Consiglio di Amministrazione dell'Istituzione Musei del mare e delle migrazioni per il prossimo quinquennio;
- le normative recanti disposizioni in materia di contenimento della spesa degli Enti pubblici, che definiscono specifici limiti per alcune tipologie di spesa;

Dato atto che afferiscono alla gestione dell'Istituzione Musei del Mare e delle Migrazioni, ai sensi della D.C.C. n. 15/2002 modificata con D.C.C. n. 26/2012, le seguenti strutture:

- Galata Museo del Mare - Calata De Mari 1;
- Commenda di Pré, MEI Museo Nazionale Emigrazione Italiana - Piazza della Commenda 1;
- Lanterna di Genova - Rampa della Lanterna 3;
- Villa Doria Pegli - Piazza Bonavino 7;

Preso atto che il Regolamento dell'Istituzione Musei del Mare e delle Migrazioni prevede al punto 3. dell'art. 6 che l'Istituzione gestisca in autonomia il proprio bilancio, approvato dal Consiglio Comunale e, in tale ambito, con i limiti finanziari da questo previsto, possa assumere obbligazioni e concludere contratti;

Considerato che il bilancio dell'Istituzione Musei del Mare e delle Migrazioni è predisposto nel rispetto dei vincoli di spesa;

Preso atto che con Delibera n. 3 del 5/12/2025 il Consiglio di amministrazione ha approvato i documenti del Bilancio di previsione 2026 – 2028 di questa Istituzione;

Ritenuto di non costituire il Fondo Crediti di Dubbia Esigibilità in quanto le entrate, salvo casi del tutto eccezionali, vengono rimosse entro l'anno in corso o al massimo entro quello successivo;

Rilevato che il Bilancio di Previsione 2026/2028 evidenzia una situazione di equilibrio, come risulta dal "Quadro generale riassuntivo" e dagli "Equilibri di bilancio" in esso contenuti;

Ritenuto necessario dichiarare la presente deliberazione immediatamente eseguibile in considerazione della necessità di impegnare le somme previste a bilancio già a partire dal 1 gennaio 2026, evitando l'esercizio provvisorio;

Dato atto che l'istruttoria del presente atto è stata svolta dal Dott. Pierangelo Campodonico, responsabile del procedimento, che è incaricato di ogni ulteriore atto necessario per dare esecuzione al presente provvedimento;

Attesa la necessità di acquisire il parere di regolarità contabile rilasciato dal Responsabile di ragioneria ai sensi dell'art. 49 e dell'art. 147 bis comma 1 del d.lgs. 267/2000 smi, considerato che il presente provvedimento comporta effetti diretti o indiretti sulla situazione economico-finanziaria o sul patrimonio dell'Ente.

Attesa la necessità di acquisire il parere del Collegio dei Revisori dei Conti rilasciato ai sensi dell'art. 239 comma 1 lett b) del d.lgs. 267/2000 smi.

Acquisito il parere di regolarità tecnica espresso dal Responsabile del Servizio competente, attestante anche la regolarità e la correttezza dell'azione amministrativa, espresso ai sensi degli articoli 49 e 147 bis, primo comma del decreto legislativo n. 267/2000 e s.m.i. ed allegato alla proposta di deliberazione;

La Giunta

PROPONE

al Consiglio Comunale

1. di approvare i documenti previsionali e programmatici 2026-2028 dell'Istituzione Musei del Mare e delle Migrazioni, che costituiscono parte integrante e sostanziale del presente provvedimento, articolati nei seguenti documenti:
 - a. Documento del Piano di Programma 2026 – 2028 (**Allegato A**);
 - b. Bilancio di Previsione 2026-2028 (**Allegato B**);
2. di prendere atto che sono stati rispettati tutti i vincoli di spesa previsti dalla vigente normativa;
3. di dichiarare immediatamente eseguibile il presente provvedimento ai sensi dell'art. 134 – comma 4 – del T. U. Decreto Legislativo 18 agosto 2000, n. 267.



COMUNE DI GENOVA

339 Direzione Istituzione Museo del mare e delle Migrazioni	PDL 348 DEL 05/12/2025
--	-------------------------------

OGGETTO:

APPROVAZIONE DEL BILANCIO DI PREVISIONE 2026 – 2028
DELL'ISTITUZIONE MUSEI DEL MARE E DELLE MIGRAZIONI

ELENCO ALLEGATI PARTE INTEGRANTE
Allegato A Piano di Programma 2026 - 2028 composto da 7 pagine
Allegato B Bilancio di Previsione 2026 - 2028 composto da 16 pagine

Dott. Pierangelo Campodonico

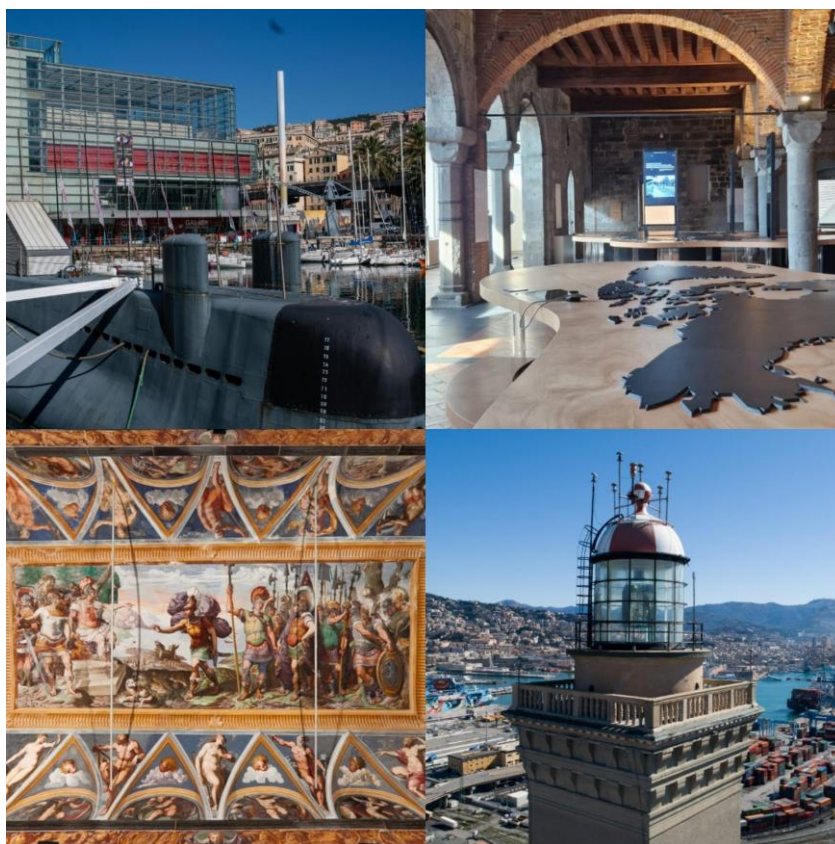

MU.MA
ISTITUZIONE MUSEI DEL MARE E DELLE MIGRAZIONI
PIANO DI PROGRAMMA
2026 – 2027 – 2028
(ai sensi dell'art. 114 TUEL)

PREMESSA

Il Mu.MA - Istituzione Musei del Mare e delle Migrazioni, più avanti anche solo “Istituzione” o “Mu.MA”, è stata costituita in data 19.02.2002 ai sensi degli artt. 113 e 114, D.Lgs. 18 agosto 2000, n. 267, Testo Unico delle leggi sull’ordinamento degli Enti Locali (TUEL), e disciplinata dal Regolamento approvato con Deliberazioni del Consiglio Comunale nn. 15 e 26/2002.

Come previsto dal comma 2 dell’art. 114, l’Istituzione è “organismo strumentale dell’ente locale [...], dotato di autonomia gestionale” ma privo di personalità giuridica.

Quale organismo strumentale del Comune di Genova, l’Istituzione ha l’obbligo di predisporre e quindi approvare un bilancio di esercizio consuntivo e uno previsionale.

Tale obbligo è stato da ultimo ampliato, in particolare nel suo contenuto, a seguito dell’introduzione dei principi e regolamenti dell’armonizzazione contabile degli enti territoriali, ossia il processo di riforma degli ordinamenti contabili pubblici diretto a rendere i bilanci delle amministrazioni pubbliche omogenei, confrontabili e aggregabili tra loro.

Afferiscono alla gestione del Mu.MA - Istituzione Musei del Mare e delle Migrazioni, ai sensi della D.C.C. n. 15/2002 modificata con D.C.C. n. 26/2012, le seguenti strutture:

- Galata Museo del Mare - Calata De Mari 1;
- MEI Museo Nazionale dell’Emigrazione Italiana presso la Commenda di Pré, Piazza della Commenda 1;
- Villa Doria Centurione - Piazza Bonavino 7 (Pegli);
- Lanterna di Genova - Rampa della Lanterna 3.

Il presente Piano-Programma, redatto ai sensi dell’art. 114 del TUEL, intende definire i principali obiettivi operativi dell’Istituzione sia per l’anno 2026, nel dettaglio, sia in linea di previsione per le prossime annualità 2028 e 2028. Esistendo un’evidente correlazione tra il programma da realizzarsi e le risorse che possono essere dedicate a tale attuazione, tale documento si presenta anche quale “relazione di bilancio”, nell’indicazione sia delle voci di entrata, sia in quelle di uscita.

Il Bilancio di previsione finanziario è composto dagli schemi previsti ai sensi dell’art. 11 D.Lgs. n. 118/2011 e successive modificazioni allegati al presente documento.

Per quanto riguarda il bilancio di previsione, per il triennio 2026 – 2028 si evidenziano per l’Istituzione, in sintesi, i seguenti valori relativi alle previsioni di competenza.

	2026	2027	2028
ENTRATE			
Trasferimenti correnti da Amministrazioni	870.000,00	710.000,00	710.000,00
Trasferimenti da Istituzioni Sociali Private	25.000,00	0,00	0,00
Proventi	528.000,00	556.000,00	596.000,00
Interessi attivi	14,00	14,00	14,00
Sponsorizzazioni	50.000,00	0,00	0,00
Altre entrate correnti	9.000,00	9.000,00	9.000,00
Entrate per partite di giro	92.000,00	92.000,00	92.000,00
Totale entrate	1.574.014,00	1.367.014,00	1.407.014,00
SPESE			
Spese correnti	1.482.014,00	1.275.014,00	1.315.014,00
Spese conto capitale	0,00	0,00	0,00
Spese per partite di giro	92.000,00	92.000,00	92.000,00
Totale spese	1.574.014,00	1.367.014,00	1.407.014,00

ENTRATE: DESCRIZIONE DELLE VOCI PRINCIPALI

Nella presente sezione si descrivono, nel dettaglio, le singole voci di entrata.

TRASFERIMENTI CORRENTI DA AMMINISTRAZIONI

La voce si riferisce ai trasferimenti correnti derivanti da Enti pubblici, in particolare a quelli riconosciuti dal Comune di Genova al Mu.MA a copertura delle spese di funzionamento, quantificati per l'anno 2026 in € 710.000,00. I trasferimenti derivanti dal Comune di Genova sono in particolare vincolati alla copertura dei costi relativi ai servizi necessari allo svolgimento dell'attività meglio dettagliate all'interno della successiva sezione "Spese correnti".

La differenza, pari a € 160.000,00, si riferisce alle richieste di contributo alla Regione Liguria per la realizzazione di progetti di valorizzazione dei musei afferenti all'Istituzione (€ 50.000,00), e alla Fondazione Compagnia di San Paolo, per il tramite del Comune di Genova, per la prosecuzione del bando PRIMA relativo alla manutenzione preventiva, programmatica e ordinaria trasversale sugli edifici del Galata Museo

del Mare, della Commenda (sede del Museo Nazionale dell'Emigrazione Italiana) e del complesso museale della Lanterna, per affrontare in anticipo alcune criticità, quali la vulnerabilità strutturale e ambientale nonché la conservazione del patrimonio storico museale, riducendo via via gli interventi (€ 110.000,00).

TRASFERIMENTI DA ISTITUZIONI SOCIALI PRIVATE

Tale importo, pari a € 25.000,00, riguarda progetti di collaborazione dell'Istituzione con soggetti privati per servizi di supporto museologico, scientifico e tecnico forniti loro dal Mu.MA e la conseguente redazione, da parte dello staff dell'Istituzione di studi di fattibilità tecnico-economica e progetti allestitivi.

PROVENTI

Tale voce si riferisce ai ricavi derivanti dallo svolgimento di servizi commerciali presso le strutture di competenza, con particolare riferimento ai compensi relativi alla concessione alla Società Consortile a responsabilità limitata "Genova Cultura" dei servizi al pubblico del Galata Museo del Mare, unitamente a quelli di promozione e comunicazione del Mu.MA.

La gestione dei servizi al pubblico del MEI – Museo Nazionale dell'Emigrazione Italiana e del complesso monumentale della Lanterna, sono invece affidati, con due distinti contratti di appalto in accordo quadro, a CNS Consorzio Nazionale Servizi Società Cooperativa, a fronte dell'incasso diretto degli introiti della bigliettazione dei due musei da parte dell'Istituzione.

SPONSORIZZAZIONI

A fronte di alcune proposte progettuali pervenute da parte di soggetti privati a sostegno delle attività di conservazione e valorizzazione delle collezioni e dei percorsi di visita dei musei afferenti al Mu.MA verranno attivate le apposite procedure ad evidenza pubblica come previsto dalla normativa sulle sponsorizzazioni.

SPESE: DESCRIZIONE DELLE VOCI PRINCIPALI

SPESE CORRENTI

Questa voce comprende tutti i costi correnti di competenza dell'Istituzione.

Come anticipato nella sezione "Trasferimenti correnti da Amministrazioni", una quota significativa dei costi dell'Istituzione, pari a € 805.000,00, è rappresentata dalle spese di funzionamento (personale,

utenze, guardianaggio, manutenzione ordinaria, assicurazioni). Di tale importo, € 710.000,00 sono coperti dal già citato trasferimento del Comune di Genova.

La somma complessiva di € 292.294,00 rappresenta l'attuale disponibilità economica per l'appalto dei servizi di gestione del MEI – Museo dell'Emigrazione Italiana e del Complesso Museale della Lanterna, affidati tramite procedura di gara in regime di Accordo Quadro.

€ 126.000,00 sono destinati alla manutenzione degli edifici assegnati all'Istituzione, di cui € 110.000,00 come compartecipazione al Bando PRIMA co-finanziato dalla Fondazione Compagnia di San Paolo.

I restanti € 23.720,00 sono destinati alla copertura delle spese di funzionamento dell'Istituzione, tra le quali l'acquisto di beni, trasferte, spese economali e piccoli interventi di restauro.

Ulteriori € 235.000,00 sono destinati alla realizzazione di progetti specifici (€ 75.000,00), alla terza annualità del Bando PRIMA (€ 110.000,00) e ai progetti sostenuti da sponsorizzazioni (€ 50.000,00), come già evidenziato nella sezione "Entrate".

Infine, le somme destinate alle partite di giro ammontano a € 92.000,00.

Relativamente al Piano-Programma, per l'anno 2026, si definiscono diversi obiettivi, rispetto alle scelte più nette effettuate negli scorsi anni, che possiamo riassumere come segue:

- **Aperture delle strutture**

L'Istituzione Mu.MA, consapevole della limitatezza delle risorse di bilancio attualmente disponibili, intende garantire l'apertura continuativa (servizi di custodia e pulizia) delle strutture in appalto di servizi – la Commenda di San Giovanni di Pré e la Lanterna. Ogni sforzo sarà rivolto a proseguire tali aperture per tutto l'anno, nel rispetto del principio secondo cui il primo servizio dell'Istituzione è assicurare l'accessibilità dei musei.

- **Piano di ammodernamento e valorizzazione**

In linea con gli obiettivi DUP assegnati all'Assessorato alla Cultura, l'Istituzione Mu.MA – Musei del Mare e delle Migrazioni – contribuirà alla progettazione e realizzazione di un piano di ammodernamento e valorizzazione del sistema museale genovese. Saranno esplorate forme istituzionali che consentano il coinvolgimento di realtà pubbliche e private nella gestione, al fine di garantire la migliore sostenibilità economica, nel rispetto dell'autonomia

scientifica e culturale dell'Istituzione, orientata alla massima accessibilità e inclusività per cittadini, turisti e visitatori.

- **Ruolo del Galata Museo del Mare**

Il Galata Museo del Mare è da anni il maggiore museo del Mediterraneo per dimensioni, tematiche trattate e autorevolezza nel panorama dei musei marittimi. L'Istituzione Mu.MA intende consolidare tale ruolo e visibilità a livello nazionale e internazionale, partecipando attivamente alle reti dedicate alla promozione della cultura marittima e alla tutela della diversità culturale. In particolare, individua nell'Associazione dei Musei Marittimi del Mediterraneo (AMMM), per la quale ricopre le funzioni di segreteria internazionale, e nell'International Congress of Maritime Museums (ICMM) i principali interlocutori per lo studio e l'applicazione delle best practices in materia.

- **Programmi espositivi del Galata – anniversario 1956**

Il 2026 segna il 70° anniversario di eventi significativi per la storia internazionale e italiana: l'invasione dell'Ungheria da parte dell'URSS, la crisi di Suez, l'affondamento della T/n Andrea Doria (26 luglio) e la tragedia dei minatori di Marcinelle (8 agosto). L'Istituzione Mu.MA intende progettare una mostra temporanea dedicata a questi eventi, da inaugurare entro l'estate 2026, che valorizzi diverse sezioni della collezione, come “La nave più bella del mondo”, l'Archivio Leoni e il Museo Nazionale dell'Emigrazione Italiana, creando momenti evocativi in occasione degli anniversari delle tragedie citate.

Le attività culturali presso la Commenda sono curate e finanziate dalla Fondazione MEI, mentre l'impegno dell'Istituzione Mu.MA consiste nel garantire l'apertura continuativa, come previsto dall'Accordo di programma del 2018.

- **Collaborazione con la Fondazione MEI**

L'Istituzione Mu.MA conferma la collaborazione con la Fondazione MEI – Museo Nazionale dell'Emigrazione Italiana, costituita a seguito dell'Accordo di programma del 2018, che ha portato al restauro e all'apertura della Commenda di San Giovanni di Pré, promuovendo la valorizzazione della componente migratoria delle collezioni. Tale collaborazione ha prodotto esiti positivi nel 2024 e nel 2025 attraverso attività culturali, congressi, conferenze, mostre temporanee e allestimenti permanenti. La Fondazione MEI,

partecipata dal Ministero della Cultura, dalla Regione Liguria e dal Comune di Genova, è riconosciuta come principale interlocutore per la costituzione e promozione di un Polo Museale Marittimo Migratorio.

- **Situazione della Lanterna**

La Lanterna presenta elementi di criticità: il faro, insignito di numerosi riconoscimenti negli anni scorsi (tra cui “Faro mondiale” nel 2024), è attualmente interessato da interventi strutturali di vasta portata nell’area, in particolare dalla realizzazione del “tunnel sub-portuale”. Tali lavori rendono difficoltoso l’accesso e impediscono una piena valorizzazione, che sarà possibile solo a conclusione del tunnel e della realizzazione del “Parco della Lanterna”, destinato a diventare un’oasi verde nell’area portuale. Nel frattempo, l’Istituzione Mu.MA, in accordo con le indicazioni del Consiglio Comunale, si impegnerà a garantire il maggior numero possibile di aperture settimanali e stagionali e l’accessibilità ai visitatori. Particolare attenzione sarà dedicata al rafforzamento delle partnership con i principali stakeholder coinvolti nella valorizzazione del Monumento: Soprintendenza Archeologia Belle Arti e Paesaggio, Marina Militare, Istituto Idrografico della Marina e Provveditorato ai Lavori Pubblici. In collaborazione con la Soprintendenza, è prevista la progettazione e realizzazione di un nuovo punto ristoro e di un bookshop all’interno dell’area.

CONCLUSIONI

In relazione agli equilibri di bilancio, il bilancio previsionale rispetta il pareggio finanziario nonché il divieto di disavanzo di competenza, rilevata la coincidenza tra accertamenti e impegni previsionali.

Si esprime parere favorevole in ordine alla regolarità tecnica – amministrativo ed alla legittimità del presente documento.

IL DIRETTORE DELL’ISTITUZIONE Mu.MA
(Dr. Pierangelo Campodonico)

Si esprime parere favorevole in ordine alla regolarità contabile del presente provvedimento

IL FUNZIONARIO RESPONSABILE
(Dr. Cristina Bozzano)

Pag. 1

TITOLO TIPOLOGIA	DENOMINAZIONE	RESIDUI PRESUNTI AL TERMINE DELL'ESERCIZIO 2025		PREVISIONI DEFINITIVE DELL'ANNO 2025			
					Previsioni dell'anno 2026	Previsioni dell'anno 2027	Previsioni dell'anno 2028
	Fondo Pluriennale Vincolato per Spese Correnti		Previsioni di competenza	0,00	0,00	0,00	0,00
	Fondo Pluriennale Vincolato per Spese in Conto Capitale		Previsioni di competenza	0,00	0,00	0,00	0,00
	Fondo pluriennale vincolato per incremento di attivita' finanziarie		Previsioni di competenza	0,00	0,00	0,00	0,00
	Utilizzo avanzo di Amministrazione		Previsioni di competenza	0,00	0,00	0,00	0,00
	- di cui avanzo utilizzato anticipatamente		Previsioni di competenza	0,00	0,00		
	- di cui Utilizzo Fondo anticipazioni di liquidita'		Previsioni di competenza	0,00	0,00	0,00	0,00
	Fondo di Cassa all'1/1/2026		Previsioni di cassa	463.853,24	547.302,09		
TITOLO 2	TRASFERIMENTI CORRENTI						
20101	Tipologia 101: TRASFERIMENTI CORRENTI DA AMMINISTRAZIONI PUBBLICHE	851.854,88	previsione di competenza previsione di cassa	1.021.954,88 1.076.494,88	870.000,00 1.721.854,88	710.000,00	710.000,00
20103	Tipologia 103: TRASFERIMENTI CORRENTI DA IMPRESE	0,00	previsione di competenza previsione di cassa	50.000,00 50.000,00	50.000,00 50.000,00	0,00	0,00
20104	Tipologia 104: TRASFERIMENTI CORRENTI DA ISTITUZIONI SOCIALI PRIVATE	0,00	previsione di competenza previsione di cassa	25.000,00 25.000,00	25.000,00 25.000,00	0,00	0,00
20000 Totale TITOLO 2	TRASFERIMENTI CORRENTI	851.854,88	previsione di competenza previsione di cassa	1.096.954,88 1.151.494,88	945.000,00 1.796.854,88	710.000,00	710.000,00

BILANCIO DI PREVISIONE
ENTRATE

TITOLO TIPOLOGIA	DENOMINAZIONE	RESIDUI PRESUNTI AL TERMINE DELL'ESERCIZIO 2025		PREVISIONI DEFINITIVE DELL'ANNO 2025			
					Previsione dell'anno 2026	Previsione dell'anno 2027	Previsione dell'anno 2028
TITOLO 3	ENTRATE EXTRATRIBUTARIE						
30100	Tipologia 100: VENDITA DI BENI E SERVIZI E PROVENTI DERIVANTI DALLA GESTIONE DEI BENI	0,00	previsione di competenza previsione di cassa	460.000,00 460.000,00	528.000,00 528.000,00	556.000,00	596.000,00
30300	Tipologia 300: INTERESSI ATTIVI	0,00	previsione di competenza previsione di cassa	14,00 14,00	14,00 14,00	14,00	14,00
30500	Tipologia 500: RIMBORSI E ALTRE ENTRATE CORRENTI	0,00	previsione di competenza previsione di cassa	9.000,00 9.000,00	9.000,00 9.000,00	9.000,00	9.000,00
30000 Totale TITOLO 3	ENTRATE EXTRATRIBUTARIE	0,00	previsione di competenza previsione di cassa	469.014,00 469.014,00	537.014,00 537.014,00	565.014,00	605.014,00

BILANCIO DI PREVISIONE
ENTRATE

TITOLO TIPOLOGIA	DENOMINAZIONE	RESIDUI PRESUNTI AL TERMINE DELL'ESERCIZIO 2025		PREVISIONI DEFINITIVE DELL'ANNO 2025			
					Previsione dell'anno 2026	Previsione dell'anno 2027	Previsione dell'anno 2028
TITOLO 9	ENTRATE PER CONTO TERZI E PARTITE DI GIRO						
90100	Tipologia 100: ENTRATE PER PARTITE DI GIRO	832,27	previsione di competenza previsione di cassa	92.000,00 92.000,00	92.000,00 92.832,27	92.000,00	92.000,00
90000 Totale TITOLO 9	ENTRATE PER CONTO TERZI E PARTITE DI GIRO	832,27	previsione di competenza previsione di cassa	92.000,00 92.000,00	92.000,00 92.832,27	92.000,00	92.000,00
	TOTALE TITOLI	852.687,15	previsione di competenza previsione di cassa	1.657.968,88 1.712.508,88	1.574.014,00 2.426.701,15	1.367.014,00	1.407.014,00
	TOTALE GENERALE DELLE ENTRATE	852.687,15	previsione di competenza previsione di cassa	1.657.968,88 2.176.362,12	1.574.014,00 2.974.003,24	1.367.014,00	1.407.014,00

BILANCIO DI PREVISIONE
SPESE

Pag. 1

MISSIONE, PROGRAMMA, TITOLO			DENOMINAZIONE	RESIDUI PRESUNTI AL TERMINE DELL'ESERCIZIO 2025		PREVISIONI DEFINITIVE DELL'ANNO 2025			
							Previsioni dell'anno 2026	Previsioni dell'anno 2027	Previsioni dell'anno 2028
			DISAVANZO DI AMMINISTRAZIONE			0,00	0,00	0,00	0,00
			DISAVANZO DERIVANTE DA DEBITO AUTORIZZATO E NON CONTRATTO			0,00	0,00	0,00	0,00
MISSIONE	05	TUTELA E VALORIZZAZIONE DEI BENI E DELLE ATTIVITA' CULTURALI							
0502	Programma	02	ATTIVITA' CULTURALI E INTERVENTI DIVERSI NEL SETTORE CULTURALE						
	Titolo 1		SPESE CORRENTI	1.191.295,28	previsione di competenza	1.550.514,00	1.477.014,00	1.270.014,00	1.310.014,00
					di cui già impegnato		13.799,74	614,88	0,00
					di cui fondo pluriennale vincolato	0,00	0,00	0,00	0,00
					previsione di cassa	1.917.694,43	2.668.309,28		
	Titolo 2		SPESE IN CONTO CAPITALE	0,00	previsione di competenza	0,00	0,00	0,00	0,00
					di cui già impegnato		0,00	0,00	0,00
					di cui fondo pluriennale vincolato	0,00	0,00	0,00	0,00
					previsione di cassa	0,00	0,00		
	Totale programma	02	ATTIVITA' CULTURALI E INTERVENTI DIVERSI NEL SETTORE CULTURALE	1.191.295,28	previsione di competenza	1.550.514,00	1.477.014,00	1.270.014,00	1.310.014,00
					di cui già impegnato		13.799,74	614,88	0,00
					di cui fondo pluriennale vincolato	0,00	0,00	0,00	0,00
					previsione di cassa	1.917.694,43	2.668.309,28		
Totale MISSIONE 05			TUTELA E VALORIZZAZIONE DEI BENI E DELLE ATTIVITA' CULTURALI	1.191.295,28	previsione di competenza	1.550.514,00	1.477.014,00	1.270.014,00	1.310.014,00
					di cui già impegnato		13.799,74	614,88	0,00
					di cui fondo pluriennale vincolato	0,00	0,00	0,00	0,00
					previsione di cassa	1.917.694,43	2.668.309,28		

BILANCIO DI PREVISIONE
SPESE

Pag. 2

MISSIONE, PROGRAMMA, TITOLO			DENOMINAZIONE	RESIDUI PRESUNTI AL TERMINE DELL'ESERCIZIO 2025		PREVISIONI DEFINITIVE DELL'ANNO 2025				
							Previsioni dell'anno 2026	Previsioni dell'anno 2027	Previsioni dell'anno 2028	
MISSIONE 20			FONDI E ACCANTONAMENTI							
2001	Programma	01	FONDO DI RISERVA							
	Titolo 1		SPESE CORRENTI	0,00	previsione di competenza	5.000,00	5.000,00	5.000,00	5.000,00	
					di cui già impegnato		0,00	0,00	0,00	
					di cui fondo pluriennale vincolato	0,00	0,00	0,00	0,00	
					previsione di cassa	4.916,97	5.358,05			
	Totale programma	01	FONDO DI RISERVA	0,00	previsione di competenza	5.000,00	5.000,00	5.000,00	5.000,00	
					di cui già impegnato		0,00	0,00	0,00	
					di cui fondo pluriennale vincolato	0,00	0,00	0,00	0,00	
					previsione di cassa	4.916,97	5.358,05			
2002	Programma	02	FONDO CREDITI DI DUBBIA ESIGIBILITA'							
	Titolo 1		SPESE CORRENTI	0,00	previsione di competenza	0,00	0,00	0,00	0,00	
					di cui già impegnato		0,00	0,00	0,00	
					di cui fondo pluriennale vincolato	0,00	0,00	0,00	0,00	
					previsione di cassa	0,00	0,00			
	Totale programma	02	FONDO CREDITI DI DUBBIA ESIGIBILITA'	0,00	previsione di competenza	0,00	0,00	0,00	0,00	
					di cui già impegnato		0,00	0,00	0,00	
					di cui fondo pluriennale vincolato	0,00	0,00	0,00	0,00	
					previsione di cassa	0,00	0,00			
Totale MISSIONE 20			FONDI E ACCANTONAMENTI	0,00	previsione di competenza	5.000,00	5.000,00	5.000,00	5.000,00	
					di cui già impegnato		0,00	0,00	0,00	
					di cui fondo pluriennale vincolato	0,00	0,00	0,00	0,00	
					previsione di cassa	4.916,97	5.358,05			

BILANCIO DI PREVISIONE
SPESE

Pag. 3

MISSIONE, PROGRAMMA, TITOLO			DENOMINAZIONE	RESIDUI PRESUNTI AL TERMINE DELL'ESERCIZIO 2025		PREVISIONI DEFINITIVE DELL'ANNO 2025			
							Previsioni dell'anno 2026	Previsioni dell'anno 2027	Previsioni dell'anno 2028
MISSIONE 99			SERVIZI PER CONTO TERZI						
9901	Programma	01	SERVIZI PER CONTO TERZI - PARTITE DI GIRO						
	Titolo 7		USCITE PER CONTO TERZI E PARTITE DI GIRO	62.622,31	previsione di competenza di cui già impegnato	92.000,00	92.000,00	92.000,00	92.000,00
					di cui fondo pluriennale vincolato	0,00	0,00	0,00	0,00
					previsione di cassa	92.000,00	154.622,31		
	Totale programma		01	SERVIZI PER CONTO TERZI - PARTITE DI GIRO	62.622,31	previsione di competenza di cui già impegnato di cui fondo pluriennale vincolato previsione di cassa	92.000,00 0,00 0,00 92.000,00	92.000,00 0,00 0,00 154.622,31	92.000,00 0,00 0,00
Totale MISSIONE 99			SERVIZI PER CONTO TERZI	62.622,31	previsione di competenza di cui già impegnato di cui fondo pluriennale vincolato previsione di cassa	92.000,00 0,00 0,00 92.000,00	92.000,00 0,00 0,00 154.622,31	92.000,00 0,00 0,00	92.000,00 0,00 0,00
TOTALE MISSIONI				1.253.917,59	previsione di competenza di cui già impegnato di cui fondo pluriennale vincolato previsione di cassa	1.647.514,00 13.799,74 0,00 2.014.611,40	1.574.014,00 614,88 0,00 2.828.289,64	1.367.014,00 0,00	1.407.014,00 0,00 0,00
TOTALE GENERALE DELLE SPESE				1.253.917,59	previsione di competenza di cui già impegnato di cui fondo pluriennale vincolato previsione di cassa	1.647.514,00 13.799,74 0,00 2.014.611,40	1.574.014,00 614,88 0,00 2.828.289,64	1.367.014,00 0,00	1.407.014,00 0,00 0,00

BILANCIO DI PREVISIONE
RIEPILOGO GENERALE ENTRATE PER TITOLI

Pag. 1

TITOLO	DENOMINAZIONE	RESIDUI PRESUNTI AL TERMINE DELL'ESERCIZIO 2025		PREVISIONI DEFINITIVE DELL'ANNO 2025			
					Previsioni dell'anno 2026	Previsioni dell'anno 2027	Previsioni dell'anno 2028
	Fondo Pluriennale Vincolato per Spese Correnti		Previsioni di competenza	0,00	0,00	0,00	0,00
	Fondo Pluriennale Vincolato per Spese in Conto Capitale		Previsioni di competenza	0,00	0,00	0,00	0,00
	Fondo pluriennale vincolato per incremento di attivita' finanziarie		Previsioni di competenza	0,00	0,00	0,00	0,00
	Utilizzo avanzo di Amministrazione		Previsioni di competenza	0,00	0,00	0,00	0,00
	- di cui avanzo utilizzato anticipatamente		Previsioni di competenza	0,00	0,00		
	- di cui Utilizzo Fondo anticipazioni di liquidita'		Previsioni di competenza	0,00	0,00	0,00	0,00
	Fondo di Cassa all'1/1/2026		Previsioni di cassa	463.853,24	547.302,09		
20000 TITOLO 2	TRASFERIMENTI CORRENTI	851.854,88	previsione di competenza previsione di cassa	1.096.954,88 1.151.494,88	945.000,00 1.796.854,88	710.000,00	710.000,00
30000 TITOLO 3	ENTRATE EXTRATRIBUTARIE	0,00	previsione di competenza previsione di cassa	469.014,00 469.014,00	537.014,00 537.014,00	565.014,00	605.014,00
90000 TITOLO 9	ENTRATE PER CONTO TERZI E PARTITE DI GIRO	832,27	previsione di competenza previsione di cassa	92.000,00 92.000,00	92.000,00 92.832,27	92.000,00	92.000,00
	TOTALE TITOLI	852.687,15	previsione di competenza previsione di cassa	1.657.968,88 1.712.508,88	1.574.014,00 2.426.701,15	1.367.014,00	1.407.014,00
	TOTALE GENERALE DELLE ENTRATE	852.687,15	previsione di competenza previsione di cassa	1.657.968,88 2.176.362,12	1.574.014,00 2.974.003,24	1.367.014,00	1.407.014,00

BILANCIO DI PREVISIONE
RIEPILOGO GENERALE DELLE SPESE PER TITOLI

Pag. 1

TITOLO	DENOMINAZIONE	RESIDUI PRESUNTI AL TERMINE DELL'ESERCIZIO 2025		PREVISIONI DEFINITIVE DELL'ANNO 2025			
					Previsioni dell'anno 2026	Previsioni dell'anno 2027	Previsioni dell'anno 2028
DISAVANZO DI AMMINISTRAZIONE				0,00	0,00	0,00	0,00
DISAVANZO DERIVANTE DA DEBITO AUTORIZZATO E NON CONTRATTO				0,00	0,00	0,00	0,00
Titolo 1	SPESE CORRENTI	1.191.295,28	previsione di competenza	1.555.514,00	1.482.014,00	1.275.014,00	1.315.014,00
			di cui già impegnato		13.799,74	614,88	0,00
			di cui fondo pluriennale vincolato	0,00	0,00	0,00	0,00
			previsione di cassa	1.922.611,40	2.673.667,33		
Titolo 2	SPESE IN CONTO CAPITALE	0,00	previsione di competenza	0,00	0,00	0,00	0,00
			di cui già impegnato		0,00	0,00	0,00
			di cui fondo pluriennale vincolato	0,00	0,00	0,00	0,00
			previsione di cassa	0,00	0,00		
Titolo 7	USCITE PER CONTO TERZI E PARTITE DI GIRO	62.622,31	previsione di competenza	92.000,00	92.000,00	92.000,00	92.000,00
			di cui già impegnato		0,00	0,00	0,00
			di cui fondo pluriennale vincolato	0,00	0,00	0,00	0,00
			previsione di cassa	92.000,00	154.622,31		
TOTALE TITOLI		1.253.917,59	previsione di competenza di cui già impegnato di cui fondo pluriennale vincolato previsione di cassa	1.647.514,00 0,00 2.014.611,40	1.574.014,00 13.799,74 0,00 2.828.289,64	1.367.014,00 614,88 0,00	1.407.014,00 0,00 0,00
TOTALE GENERALE DELLE SPESE		1.253.917,59	previsione di competenza di cui già impegnato di cui fondo pluriennale vincolato previsione di cassa	1.647.514,00 0,00 2.014.611,40	1.574.014,00 13.799,74 0,00 2.828.289,64	1.367.014,00 614,88 0,00	1.407.014,00 0,00 0,00

BILANCIO DI PREVISIONE
RIEPILOGO GENERALE DELLE SPESE PER MISSIONI

Pag. 1

RIEPILOGO DELLE MISSIONI	DENOMINAZIONE	RESIDUI PRESUNTI AL TERMINE DELL'ESERCIZIO 2025		PREVISIONI DEFINITIVE DELL'ANNO 2025			
					Previsioni dell'anno 2026	Previsioni dell'anno 2027	Previsioni dell'anno 2028
	DISAVANZO DI AMMINISTRAZIONE			0,00	0,00	0,00	0,00
	DISAVANZO DERIVANTE DA DEBITO AUTORIZZATO E NON CONTRATTO			0,00	0,00	0,00	0,00
Totale MISSIONE 05	TUTELA E VALORIZZAZIONE DEI BENI E DELLE ATTIVITA' CULTURALI	1.191.295,28	previsione di competenza di cui già impegnato di cui fondo pluriennale vincolato previsione di cassa	1.550.514,00 0,00 1.917.694,43	1.477.014,00 13.799,74 0,00 2.668.309,28	1.270.014,00 614,88 0,00	1.310.014,00 0,00 0,00
Totale MISSIONE 20	FONDI E ACCANTONAMENTI	0,00	previsione di competenza di cui già impegnato di cui fondo pluriennale vincolato previsione di cassa	5.000,00 0,00 4.916,97	5.000,00 0,00 0,00 5.358,05	5.000,00 0,00 0,00	5.000,00 0,00 0,00
Totale MISSIONE 99	SERVIZI PER CONTO TERZI	62.622,31	previsione di competenza di cui già impegnato di cui fondo pluriennale vincolato previsione di cassa	92.000,00 0,00 92.000,00	92.000,00 0,00 0,00 154.622,31	92.000,00 0,00 0,00	92.000,00 0,00 0,00
	TOTALE MISSIONI	1.253.917,59	previsione di competenza di cui già impegnato di cui fondo pluriennale vincolato previsione di cassa	1.647.514,00 13.799,74 0,00 2.014.611,40	1.574.014,00 13.799,74 0,00 2.828.289,64	1.367.014,00 614,88 0,00	1.407.014,00 0,00 0,00
	TOTALE GENERALE DELLE SPESE	1.253.917,59	previsione di competenza di cui già impegnato di cui fondo pluriennale vincolato previsione di cassa	1.647.514,00 13.799,74 0,00 2.014.611,40	1.574.014,00 13.799,74 0,00 2.828.289,64	1.367.014,00 614,88 0,00	1.407.014,00 0,00 0,00

QUADRO GENERALE RIASSUNTIVO

ENTRATE	CASSA 2026	COMPETENZA 2026	COMPETENZA 2027	COMPETENZA 2028	SPESE	CASSA 2026	COMPETENZA 2026	COMPETENZA 2027	COMPETENZA 2028
Fondo di cassa presunto all'inizio dell'esercizio	547.302,09								
Utilizzo avanzo presunto di amministrazione di cui Utilizzo Fondo anticipazioni di liquidità		0,00 0,00	0,00 0,00	0,00 0,00	Disavanzo di amministrazione		0,00	0,00	0,00
Fondo pluriennale vincolato		0,00	0,00	0,00	Disavanzo derivante da debito autorizzato e non contratto		0,00	0,00	0,00
Titolo 1 – Entrate correnti di natura tributaria, contributiva e perequativa	0,00	0,00	0,00	0,00	Titolo 1 – Spese correnti – di cui fondo pluriennale vincolato	2.673.667,33	1.482.014,00 0,00	1.275.014,00 0,00	1.315.014,00 0,00
Titolo 2 – Trasferimenti correnti	1.796.854,88	945.000,00	710.000,00	710.000,00					
Titolo 3 – Entrate extratributarie	537.014,00	537.014,00	565.014,00	605.014,00					
Titolo 4 – Entrate in conto capitale	0,00	0,00	0,00	0,00	Titolo 2 – Spese in conto capitale – di cui fondo pluriennale vincolato	0,00	0,00 0,00	0,00 0,00	0,00 0,00
Titolo 5 – Entrate da riduzione di attività finanziarie	0,00	0,00	0,00	0,00	Titolo 3 – Spese per incremento di attività finanziarie – di cui fondo pluriennale vincolato	0,00	0,00 0,00	0,00 0,00	0,00 0,00
Totale entrate finali	2.333.868,88	1.482.014,00	1.275.014,00	1.315.014,00	Totale spese finali	2.673.667,33	1.482.014,00	1.275.014,00	1.315.014,00
Titolo 6 – Accensione di prestiti	0,00	0,00	0,00	0,00	Titolo 4 – Rimborso di prestiti di cui Fondo anticipazioni di liquidità	0,00	0,00 0,00	0,00 0,00	0,00 0,00
Titolo 7 – Anticipazioni da istituto tesoriere/cassiere	0,00	0,00	0,00	0,00	Titolo 5 – Chiusura anticipazioni da istituto tesoriere/cassiere	0,00	0,00	0,00	0,00
Titolo 9 – Entrate per conto di terzi e partite di giro	92.832,27	92.000,00	92.000,00	92.000,00	Titolo 7 – Spese per conto terzi e partite di giro	154.622,31	92.000,00	92.000,00	92.000,00
Totale titoli	2.426.701,15	1.574.014,00	1.367.014,00	1.407.014,00	Totale titoli	2.828.289,64	1.574.014,00	1.367.014,00	1.407.014,00
TOTALE COMPLESSIVO ENTRATE	2.974.003,24	1.574.014,00	1.367.014,00	1.407.014,00	TOTALE COMPLESSIVO SPESE	2.828.289,64	1.574.014,00	1.367.014,00	1.407.014,00
Fondo di cassa finale presunto	145.713,60								

BILANCIO DI PREVISIONE
EQUILIBRI DI BILANCIO

Pag. 1

EQUILIBRIO ECONOMICO-FINANZIARIO			COMPETENZA 2026	COMPETENZA 2027	COMPETENZA 2028
H) Utilizzo risultato di amministrazione presunto per spese correnti e per rimborso dei prestiti <i>di cui per estinzione anticipata di prestiti</i>	(+)		0,00 0,00	0,00 0,00	0,00 0,00
AA) Recupero disavanzo di amministrazione esercizio precedente	(-)		0,00	0,00	0,00
A) Fondo pluriennale vincolato di entrata per spese correnti	(+)		0,00	0,00	0,00
Q1) Fondo pluriennale vincolato per spese titolo 2.04 Altri trasferimenti in conto capitale iscritto in entrata	(+)		0,00	0,00	0,00
B) Entrate Titoli 1.00 – 2.00 – 3.00 <i>di cui per estinzione anticipata di prestiti</i>	(+)		1.482.014,00 0,00	1.275.014,00 0,00	1.315.014,00 0,00
C) Entrate Titolo 4.02.06 – Contributi agli investimenti direttamente destinati al rimborso dei prestiti da amministrazioni pubbliche	(+)		0,00	0,00	0,00
I) Entrate di parte capitale destinate a spese correnti in base a specifiche disposizioni di legge o dei principi contabili <i>di cui per estinzione anticipata di prestiti</i>	(+)		0,00 0,00	0,00 0,00	0,00 0,00
L) Entrate di parte corrente destinate a spese di investimento in base a specifiche disposizioni di legge o dei principi contabili	(-)		0,00	0,00	0,00
M) Entrate da accensione di prestiti destinate a estinzione anticipata dei prestiti	(+)		0,00	0,00	0,00
D) Spese Titolo 1.00 - Spese correnti <i>di cui</i>	(-)		1.482.014,00	1.275.014,00	1.315.014,00
• fondo pluriennale vincolato			0,00	0,00	0,00
• fondo crediti di dubbia esigibilità			0,00	0,00	0,00
E) Spese Titolo 2.04 – Altri trasferimenti in conto capitale <i>di cui fondo pluriennale vincolato</i>	(-)		0,00 0,00	0,00 0,00	0,00 0,00
F) Spese Titolo 4.00 - Quote di capitale amm.to dei mutui e prestiti obbligazionari <i>di cui per estinzione anticipata di prestiti</i> <i>di cui Fondo anticipazioni di liquidità</i>	(-)		0,00 0,00 0,00	0,00 0,00 0,00	0,00 0,00 0,00
VF) Variazioni di attività finanziarie (se negativo)	(-)		0,00	0,00	0,00
O) Equilibrio di parte corrente			0,00	0,00	0,00

BILANCIO DI PREVISIONE
EQUILIBRI DI BILANCIO

Pag. 2

EQUILIBRIO ECONOMICO-FINANZIARIO			COMPETENZA 2026	COMPETENZA 2027	COMPETENZA 2028
P) Utilizzo risultato di amministrazione presunto per spese di investimento	(+)		0,00	0,00	0,00
Q) Fondo pluriennale vincolato di entrata per spese in conto capitale	(+)		0,00	0,00	0,00
Q1) Fondo pluriennale vincolato per spese titolo 2.04 Altri trasferimenti in conto capitale iscritto in entrata	(-)		0,00	0,00	0,00
J2) Fondo pluriennale vincolato per spese Titolo 3.01 Acquisizioni di attività finanziarie iscritto in entrata	(+)		0,00	0,00	0,00
R) Entrate Titoli 4.00 – 5.00 – 6.00	(+)		0,00	0,00	0,00
C) Entrate Titolo 4.02.06 – Contributi agli investimenti direttamente destinati al rimborso dei prestiti da amministrazioni pubbliche	(-)		0,00	0,00	0,00
I) Entrate di parte capitale destinate a spese correnti in base a specifiche disposizioni di legge o dei principi contabili	(-)		0,00	0,00	0,00
S1) Entrate Titolo 5.02 per Riscossione crediti di breve termine	(-)		0,00	0,00	0,00
S2) Entrate Titolo 5.03 per Riscossione crediti di medio-lungo termine	(-)		0,00	0,00	0,00
T) Entrate Titolo 5.04 relative a Altre entrate per riduzioni di attività finanziaria	(-)		0,00	0,00	0,00
L) Entrate di parte corrente destinate a spese di investimento in base a specifiche disposizioni di legge o dei principi contabili	(+)		0,00	0,00	0,00
M) Entrate da accensione di prestiti destinate a estinzione anticipata dei prestiti	(-)		0,00	0,00	0,00
U) Spese Titolo 2.00 – Spese in conto capitale	(-)		0,00	0,00	0,00
<i>di cui fondo pluriennale vincolato di spesa</i>			0,00	0,00	0,00
V) Spese Titolo 3.01 per Acquisizioni di attività finanziarie	(-)		0,00	0,00	0,00
<i>di cui Fondo pluriennale vincolato</i>			0,00	0,00	0,00
E) Spese Titolo 2.04 – Altri trasferimenti in conto capitale	(+)		0,00	0,00	0,00
<i>di cui Fondo pluriennale vincolato</i>			0,00	0,00	0,00
VF) Variazioni di attività finanziarie (se positivo)	(+)		0,00	0,00	0,00
Z) Equilibrio di parte capitale			0,00	0,00	0,00

BILANCIO DI PREVISIONE
EQUILIBRI DI BILANCIO

Pag. 3

EQUILIBRIO ECONOMICO-FINANZIARIO			COMPETENZA 2026	COMPETENZA 2027	COMPETENZA 2028
J) Utilizzo risultato di amministrazione per l'incremento di attività finanziarie	(+)		0,00	0,00	0,00
J1) Fondo pluriennale vincolato per incremento di attività finanziarie iscritto in entrata	(+)		0,00	0,00	0,00
J2) Fondo pluriennale vincolato per spese Titolo 3.01 Acquisizioni di attività finanziarie iscritto in entrata	(-)		0,00	0,00	0,00
S1) Entrate Titolo 5.02 per Riscossione crediti di breve termine	(+)		0,00	0,00	0,00
S2) Entrate Titolo 5.03 per Riscossione crediti di medio-lungo termine	(+)		0,00	0,00	0,00
T) Entrate Titolo 5.04 relative a Altre entrate per riduzioni di attività finanziaria	(+)		0,00	0,00	0,00
X1) Spese Titolo 3.02 per Concessioni crediti di breve termine	(-)		0,00	0,00	0,00
<i>di cui Fondo pluriennale vincolato</i>			0,00	0,00	0,00
X2) Spese Titolo 3.03 per Concessioni crediti di medio-lungo termine	(-)		0,00	0,00	0,00
<i>di cui Fondo pluriennale vincolato</i>			0,00	0,00	0,00
Y) Spese Titolo 3.04 per Altre spese per acquisizioni di attività finanziarie	(-)		0,00	0,00	0,00
<i>di cui Fondo pluriennale vincolato</i>			0,00	0,00	0,00
VF) Variazioni attività finanziaria			0,00	0,00	0,00
EQUILIBRIO FINALE (W=O+Z)			0,00	0,00	0,00

Saldo corrente ai fini della copertura degli investimenti pluriennali :

Equilibrio di parte corrente (O)			0,00	0,00	0,00
Utilizzo risultato di amministrazione per il finanziamento di spese correnti (H) al netto del fondo anticipazione di liquidità	(-)		0,00		
Equilibrio di parte corrente ai fini della copertura degli investimenti plurienn.			0,00	0,00	0,00

LIMITI DI INDEBITAMENTO ENTI LOCALI

Pag. 1

PROSPETTO DIMOSTRATIVO DEL RISPETTO DEI VINCOLI DI INDEBITAMENTO DEGLI ENTI LOCALI				
ENTRATE RELATIVE AI PRIMI TRE TITOLI DELLE ENTRATE (rendiconto penultimo anno precedente quello in cui viene prevista l'assunzione dei mutui), ex art. 204, c. 1 del D.L.gs. N. 267/2000		COMPETENZA 2026	COMPETENZA 2027	COMPETENZA 2028
1) Entrate correnti di natura tributaria, contributiva e perequativa (Titolo I)	(+)	0,00	0,00	0,00
2) Trasferimenti correnti (titolo II)	(+)	844.540,00	1.096.954,88	945.000,00
3) Entrate extratributarie (titolo III)	(+)	443.193,50	469.014,00	537.014,00
TOTALE ENTRATE PRIMI TRE TITOLI		1.287.733,50	1.565.968,88	1.482.014,00
SPESA ANNUALE PER RATE MUTUI/OBLIGAZIONI				
Livello massimo di spesa annuale:	(+)	128.773,35	156.596,89	148.201,40
Ammontare interessi per mutui, prestiti obbligazionari, aperture di credito e garanzie di cui all'articolo 207 del TUEL autorizzati fino al 31/12/2025	(-)	0,00	0,00	0,00
Ammontare interessi per mutui, prestiti obbligazionari, aperture di credito e garanzie di cui all'articolo 207 del TUEL autorizzati nell'esercizio in corso	(-)	0,00	0,00	0,00
Contributi erariali in c/interessi su mutui	(+)	0,00	0,00	0,00
Ammontare interessi riguardanti debiti espressamente esclusi dai limiti di indebitamento	(+)	0,00	0,00	0,00
Ammontare disponibile per nuovi interessi		128.773,35	156.596,89	148.201,40
TOTALE DEBITO CONTRATTO				
Debito contratto al 31/12/2025	(+)	0,00	0,00	0,00
Debito autorizzato nell'esercizio in corso	(+)	0,00	0,00	0,00
TOTALE DEBITO DELL'ENTE		0,00	0,00	0,00
DEBITO POTENZIALE				
Garanzie principali o sussidiarie prestate dall'Ente a favore di altre Amministrazioni pubbliche e di altri soggetti		0,00	0,00	0,00
di cui, garanzie per le quali è stato costituito accantonamento		0,00	0,00	0,00
Garanzie che concorrono al limite di indebitamento		0,00	0,00	0,00

BILANCIO DI PREVISIONE
UTILIZZO DI CONTRIBUTI E TRASFERIMENTI DA PARTE DI ORGANISMI COMUNITARI E INTERNAZIONALI

Pag. 1

MISSIONE, PROGRAMMA, TITOLO	DENOMINAZIONE	RESIDUI PRESUNTI AL TERMINE DELL'ESERCIZIO 2025		PREVISIONI DEFINITIVE DELL'ANNO 2025			
					Previsioni dell'anno 2026	Previsioni dell'anno 2027	Previsioni dell'anno 2028
TOTALE MISSIONI		0,00	previsione di competenza	0,00	0,00	0,00	0,00
			di cui già impegnato		0,00	0,00	0,00
			di cui fondo pluriennale vincolato	0,00	0,00	0,00	0,00
			previsione di cassa	0,00	0,00		

**BILANCIO DI PREVISIONE
FUNZIONI DELEGATE DALLE REGIONI**

Pag. 1

MISSIONE, PROGRAMMA, TITOLO	DENOMINAZIONE	RESIDUI PRESUNTI AL TERMINE DELL'ESERCIZIO 2025		PREVISIONI DEFINITIVE DELL'ANNO 2025			
					Previsioni dell'anno 2026	Previsioni dell'anno 2027	Previsioni dell'anno 2028
TOTALE MISSIONI		0,00	previsione di competenza	0,00	0,00	0,00	0,00
			di cui già impegnato		0,00	0,00	0,00
			di cui fondo pluriennale vincolato	0,00	0,00	0,00	0,00
			previsione di cassa	0,00	0,00		



COMUNE DI GENOVA

E' PARTE INTEGRANTE DELLA PROPOSTA DI DELIBERA DI GIUNTA AL CONSIGLIO
339 N. 348 / 2025 DEL 05/12/2025 AD OGGETTO:

APPROVAZIONE DEL BILANCIO DI PREVISIONE 2026 – 2028 DELL'ISTITUZIONE MUSEI DEL
MARE E DELLE MIGRAZIONI

<p>PARERE TECNICO (Art. 49 c.1 e Art. 147 bis c.1 D.Lgs. 267/2000)</p>
<p>Sulla sopracitata proposta si esprime, ai sensi degli articoli 49 e 147 bis, comma 1, del decreto legislativo n. 267/2000, parere FAVOREVOLE in ordine alla regolarità tecnica attestante anche la regolarità e la correttezza dell'azione amministrativa</p>

05/12/2025

Dott. Pierangelo Campodonico

Firmato digitalmente



COMUNE DI GENOVA

ALLEGATO AL PARERE TECNICO

ART. 7, COMMA 3, REGOLAMENTO DI CONTABILITA'

PROPOSTA DI DELIBERA DI GIUNTA AL CONSIGLIO

PROPOSTA:	348 / 2025
OGGETTO:	APPROVAZIONE DEL BILANCIO DI PREVISIONE 2026 – 2028 DELL'ISTITUZIONE MUSEI DEL MARE E DELLE MIGRAZIONI

a) La presente proposta di deliberazione **comporta l'assunzione di impegni di spesa** a carico del bilancio di previsione annuale, pluriennale o degli esercizi futuri?

SI

Nel caso di risposta affermativa, indicare nel prospetto seguente i capitoli di PEG (e gli eventuali impegni già contabilizzati) ove la spesa trova copertura:

Anno di esercizio	Spesa di cui al presente provvedimento	Capitolo	Impegno Anno Numero		Crono
2026	710.000,00	22066			
2027	710.000,00	22066			
2028	710.000,00	22066			

b) La presente proposta di deliberazione **comporta una modifica delle previsioni** di entrata o di spesa del bilancio di previsione annuale, pluriennale o degli esercizi futuri?

NO

Nel caso in cui si sia risposto in modo affermativo alla precedente domanda b) compilare il prospetto seguente:

Anno di esercizio	Capitolo	Centro di Costo	Previsione e assestata	Nuova previsione	Differenza + / -

c. La presente proposta di deliberazione **comporta una modifica dei cespiti inventariati o del valore della partecipazione** iscritto a patrimonio?

NO

Nel caso in cui si sia risposto in modo affermativo alla precedente domanda c) compilare il prospetto seguente (per i cespiti ammortizzabili si consideri il valore ammortizzato):

Tipo inventario e categoria inventariale	Tipo partecipazione (controllata/collegata o altro)	Descrizione	Valore attuale	Valore post-delibera

d. La presente proposta di deliberazione, ove riferita a società/enti partecipati, è coerente con la necessità di assicurare il permanere di condizioni aziendali di solidità economico-patrimoniale dei medesimi, in relazione agli equilibri complessivi del bilancio dell'Ente?

SI

nel caso in cui si sia risposto in modo negativo alla precedente domanda d) compilare il prospetto seguente:

Effetti negativi su conto	
---------------------------	--

economico	
Effetti negativi su stato patrimoniale	

Osservazioni del Dirigente proponente:

IL DIRIGENTE

Dott. Pierangelo Campodonico



COMUNE DI GENOVA

E' PARTE INTEGRANTE DELLA PROPOSTA DI DELIBERA DI GIUNTA AL CONSIGLIO
339 N. 348 / 2025 DEL 05/12/2025 AD OGGETTO:

APPROVAZIONE DEL BILANCIO DI PREVISIONE 2026 – 2028 DELL'ISTITUZIONE MUSEI DEL
MARE E DELLE MIGRAZIONI

PARERE REGOLARITA' CONTABILE

(art. 49, comma 1, art. 153 D.Lgs. 267/2000 e art. 6 Regolamento di Contabilità)

Ai sensi e per gli effetti dell'art. 49, comma 1, dell'art. 153 T.U. D.lgs. 18 agosto 2000 n. 267 e dell'art. 6 del Regolamento di Contabilità si esprime parere favorevole in ordine alla regolarità contabile del presente provvedimento.

10/12/2025

Il Dirigente Responsabile
Dott.ssa Magda Marchese

Documento Firmato Digitalmente