



COMUNE DI GENOVA

Direzione Regolazione

ORDINANZA

ATTO N. ORM 1453 DEL 09/12/2025

OGGETTO: **PIAZZA NICOLO' MONTANO**
TEMPORANEA MODIFICA DELLA DISCIPLINA DELLA CIRCOLAZIONE
PER L'ESECUZIONE DI LAVORI SULLA RETE DEL GAS

IL DIRIGENTE

Premesso che la società Ireti Gas SpA, ha presentato istanza unificata all'autorizzazione all'occupazione e rottura suolo pubblico PG/412657/2025, in data 22/08/2025, n° pratica OGU- 250817-2075-25, in piazza Nicolò Montano, nel territorio del Municipio II Centro Ovest, per lavori di rinnovamento della rete gas;

Preso atto del titolo autorizzativo alla rottura suolo, "*Rottura suolo pubblico in PIAZZA NICOLO' MONTANO: al numero 3*", n° pratica OGU-250817-2075-25", rilasciata dalla Direzione Area Infrastrutture Opere Pubbliche – Strade – in data 14/11/2025;

Preso atto della richiesta avanzata in data 01/12/2025, PG613297, dalla società Ireti S.p.A. di un provvedimento di modifica della circolazione stradale, propedeutico all'esecuzione delle lavorazioni di scavo da eseguirsi in orario notturno, secondo diverse fasi d'intervento;

Atteso che l'esecuzione dei lavori in esame ed i relativi ingombri comportano la parziale occupazione della carreggiata, restringendone gli spazi utili al transito dei veicoli, secondo le diverse fasi di cantierizzazione, senza peraltro compromettere la viabilità corrente a doppio senso di marcia;

Valutato che, per la situazione sopra descritta, appare opportuno provvedere all'adozione di misure a carattere provvisorio, idonee a tutelare l'incolumità pubblica e la sicurezza delle lavorazioni nonché a consentire la sicurezza e la fluidità della circolazione;

Ritenuto opportuno:

- istituire la limitazione temporanea della velocità massima a 30 km/h per tutte le categorie di veicoli, in sostituzione del limite di velocità esistente, al fine di garantire

condizioni di sicurezza della circolazione veicolare e pedonale, nonché di salvaguardare la pubblica incolumità;

- adottare le modifiche alla viabilità così come meglio previste nel piano di segnalamento temporaneo di cantiere facente parte del presente provvedimento;

Visto il piano di segnalamento temporaneo presentato dall'Impresa esecutrice "*PST_Piazza_Montano_Scavi*", suddiviso su quattro tavole rappresentative delle varie fasi di occupazione, in allegato quale parte integrante e sostanziale, dal quale si apprende che le operazioni avverranno in orario notturno (21:00-06:00), e, durante le occupazioni delle aree prossime alla mezzeria stradale, con l'assistenza di personale appartenente alla Polizia Locale;

Viste inoltre

- le valutazioni viabilistiche di polizia stradale ai sensi della D.D.117.0.0.5/2013;
- Decreto Legislativo 30.4.92 n. 285 "*Nuovo Codice della Strada*", artt. 5, 6 e 7;
- Decreto Legislativo 18.08.2000 n. 267 "*Testo Unico delle leggi sull'ordinamento degli Enti Locali*", art. 107;
- Statuto del Comune di Genova, approvato con Deliberazione di Consiglio Comunale n. 17 del 09.04.2024, art. 51 comma 10;
- il Decreto del Ministero delle infrastrutture e dei trasporti 10 luglio 2002, recante "*disciplinare tecnico relativo agli schemi segnaletici, differenziati per categoria di strada, da adottare per il segnalamento temporaneo*";
- il Decreto del Ministero del lavoro e delle politiche sociali di concerto con il Ministero della salute ed il Ministero delle infrastrutture e trasporti 22 gennaio 2019, recante "*i criteri generali di sicurezza relativi alle procedure di revisione, integrazione e apposizione della segnaletica stradale destinata alle attività lavorative che si svolgono in presenza di traffico veicolare*";

ORDINA

per le motivazioni sopra esposte, con decorrenza immediata e fino al giorno **12/12/2025**, in orario 20:30 – 06:00, esclusi festivi e prefestivi, in **piazza Nicolò Montano** è introdotta la seguente prescrizione:

- limite massimo di velocità di 30 km/h

Sarà cura della ditta incaricata dei lavori affiggere idonea segnaletica stradale, anche di preavviso, onde dare notizia all'utenza circa le variazioni alla viabilità in atto ed oscurare la segnaletica esistente che risulti in contrasto con la regolamentazione temporanea prevista.

A cura dei richiedenti dovrà altresì essere dato avviso delle modifiche alla viabilità in atto ai servizi di pronto intervento e di pubblica assistenza.

Nell'ambito del cantiere oggetto della presente Ordinanza, si applicano le disposizioni del Decreto del Ministero delle Infrastrutture e Trasporti del 10/07/2002 "Disciplinare Tecnico

relativo agli schemi segnaletici, differenziati per categoria di strada, da adottare per il segnalamento temporaneo” ed adottano i criteri minimi di sicurezza previsti dall’Allegato I del D.M. 22/01/2019.

I soggetti indicati in premessa, restano responsabili del mantenimento in esercizio ed in perfetta efficienza dei tratti stradali e della prevista segnaletica stradale per tutta la durata dei lavori mantenendo sollevato ed indenne il Comune di Genova da qualunque responsabilità derivante da carenza e/o inefficienza, di qualsivoglia natura, della segnaletica stradale stessa e della esecuzione delle lavorazioni.

A lavori ultimati, ovvero in ogni caso ciò si rendesse necessario prima dell'ultimazione dei lavori, la riapertura al transito di tali tratti potrà avvenire solamente previo ripristino delle condizioni di transitabilità compresa la messa in opera della segnaletica stradale eventualmente rimossa od oscurata per effetto dei lavori.

Qualora non effettivamente accertata dal personale della Civica Amministrazione, la conclusione dei lavori ed il corretto ripristino dei luoghi, come sopra specificato, devono essere comunicati entro e non oltre le 24.

Siano ottemperate tutte le prescrizioni disposte dalla Polizia Locale, la quale potrà adottare ulteriori misure di regolazione stradale ritenute necessarie.

MANDA

Alla Ditta Esecutrice, rendere noto al pubblico mediante l'installazione della prescritta segnaletica stradale, come dettagliata nel piano di segnalamento allegato, nei tempi e modi previsti dalla vigente normativa, con particolare riferimento alle disposizioni contenute nel Decreto del Ministero delle Infrastrutture e dei Trasporti del 10.07.2002.

Alla Direzione Corpo di Polizia Locale per la verifica della corretta applicazione della presente ordinanza.

IL DIRIGENTE
Firmato digitalmente
Gianluca Giurato

Avverso il presente provvedimento può essere opposto ricorso entro sessanta giorni, dalla data di pubblicazione all'albo pretorio, al Tribunale Amministrativo Regionale della Liguria nei termini e modi previsti dall'art. 2 e seguenti della L.1034/1971 e s.m. e i. , ovvero entro centoventi giorni dalla data di pubblicazione al Presidente della Repubblica nei termini e modi previsti dall'art. 8 e seguenti del D.P.R. 1199/1971.

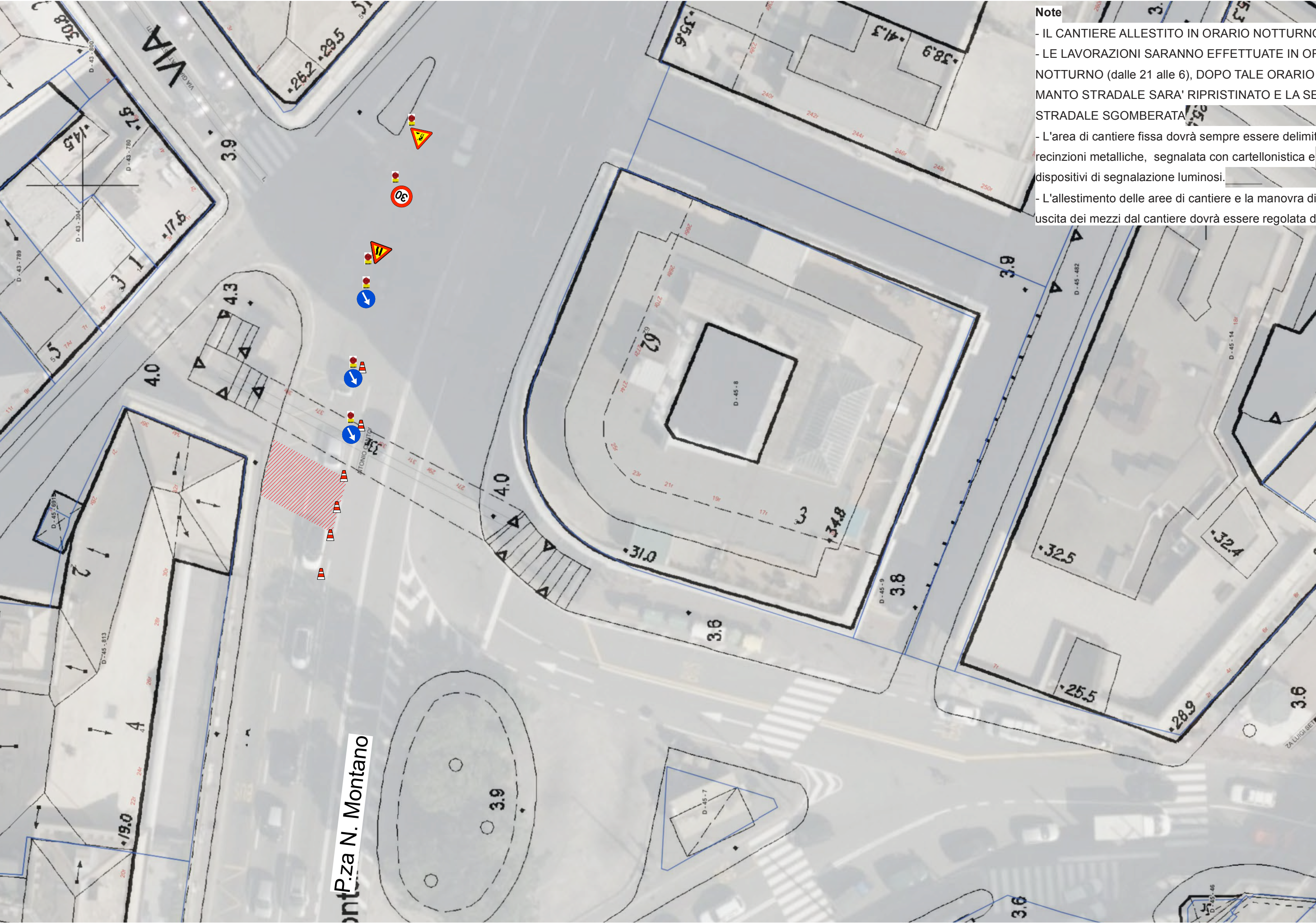

- Note**
- IL CANTIERE ALLESTITO IN ORARIO NOTTURNO
 - LE LAVORAZIONI SARANNO EFFETTUATE IN ORARIO NOTTURNO (dalle 21 alle 6), DOPO TALE ORARIO IL MANTO STRADALE SARA' RIPRISTINATO E LA SEDE STRADALE SGOMBERATA
 - L'area di cantiere fissa dovrà sempre essere delimitata da recinzioni metalliche, segnalata con cartellonistica e dispositivi di segnalazione luminosi.
 - L'allestimento delle aree di cantiere e la manovra di ingresso uscita dei mezzi dal cantiere dovrà essere regolata da movieri

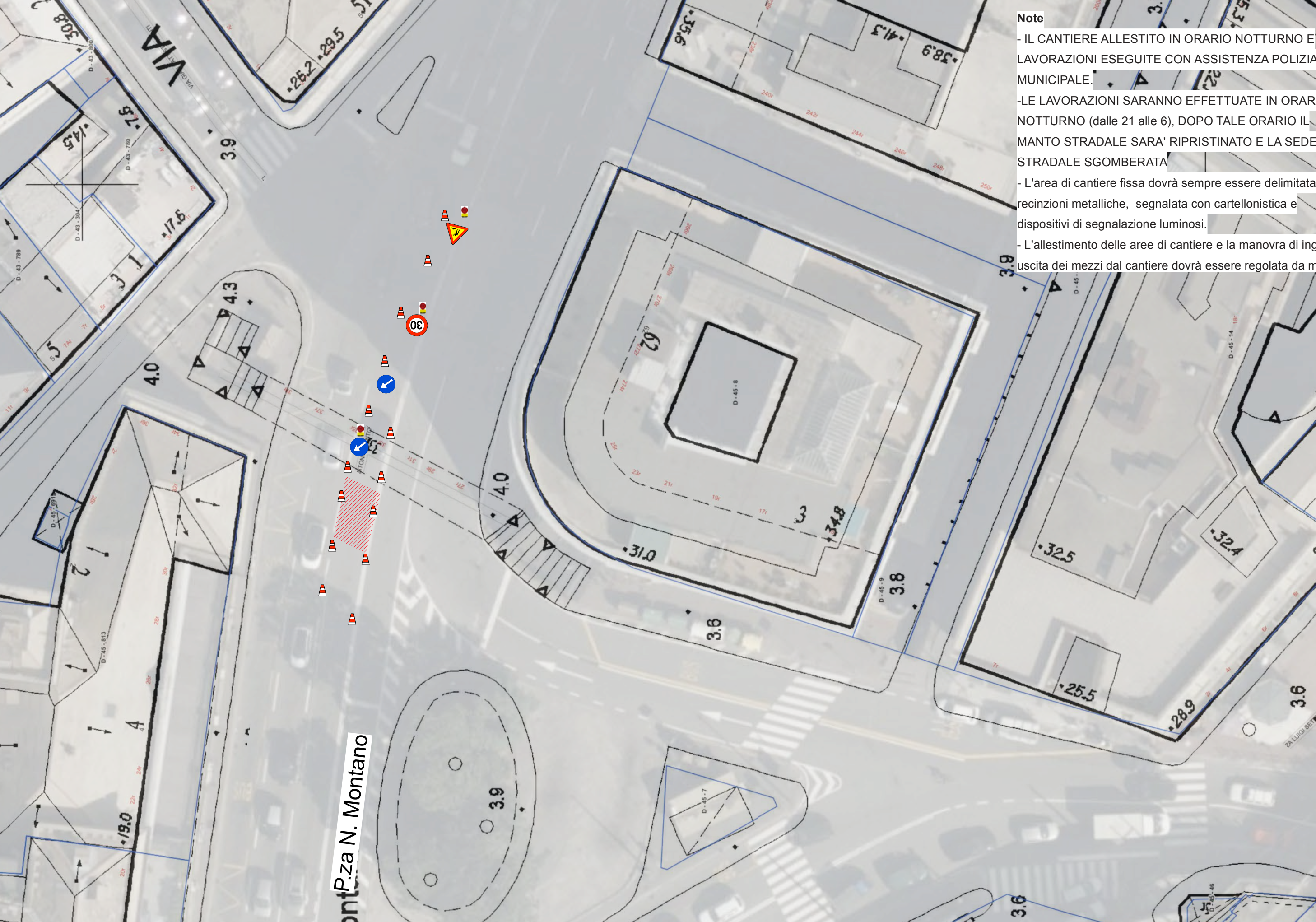

- Note
- IL CANTIERE ALLESTITO IN ORARIO NOTTURNO E LAVORAZIONI ESEGUITE CON ASSISTENZA POLIZIA MUNICIPALE.
 - LE LAVORAZIONI SARANNO EFFETTUATE IN ORARIO NOTTURNO (dalle 21 alle 6), DOPO TALE ORARIO IL MANTO STRADALE SARA' RIPRISTINATO E LA SEDE STRADALE SGOMBERATA
 - L'area di cantiere fissa dovrà sempre essere delimitata da recinzioni metalliche, segnalata con cartellonistica e dispositivi di segnalazione luminosi.
 - L'allestimento delle aree di cantiere e la manovra di ingresso uscita dei mezzi dal cantiere dovrà essere regolata da movieri

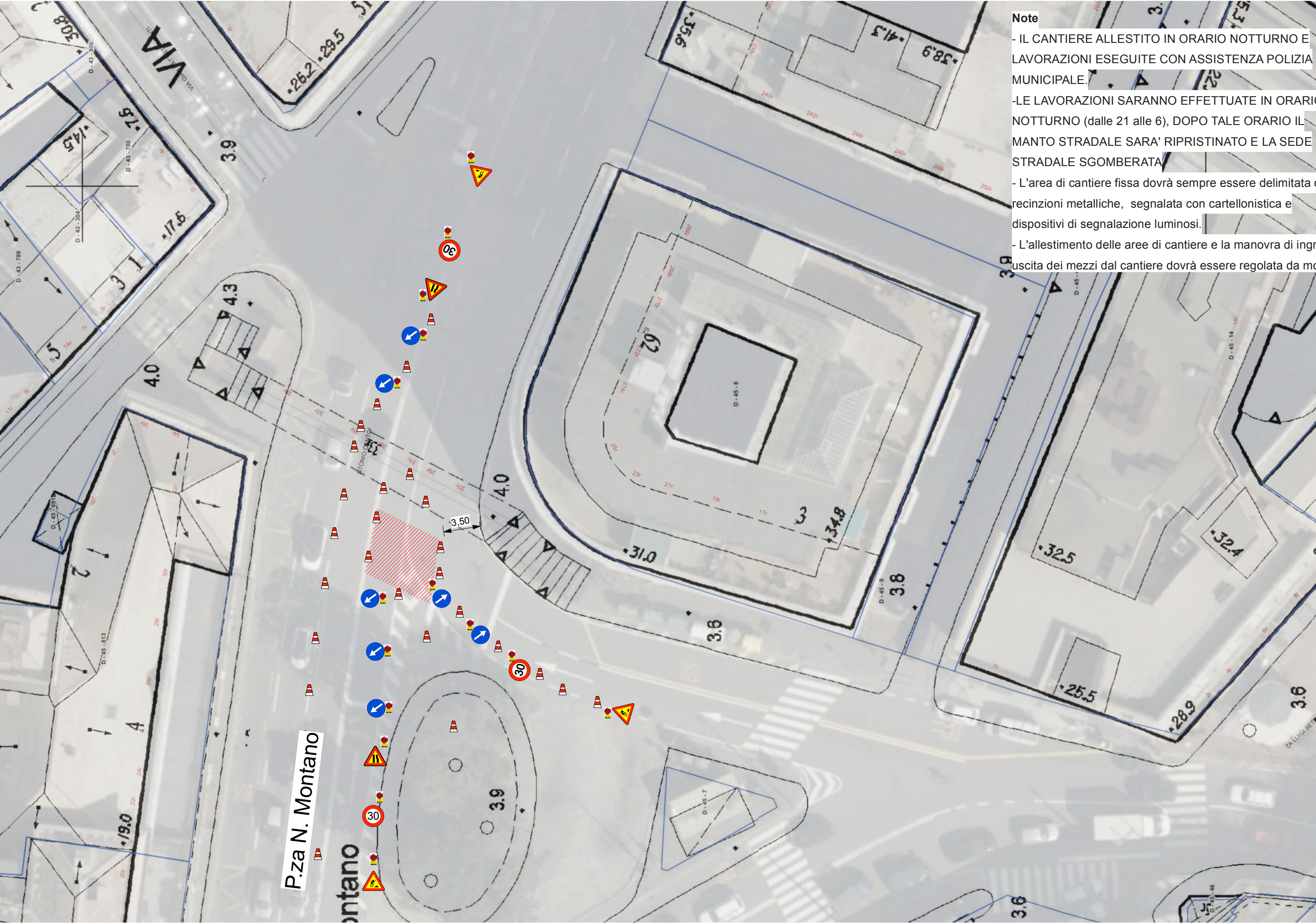

- Note
- IL CANTIERE ALLESTITO IN ORARIO NOTTURNO E LAVORAZIONI ESEGUITE CON ASSISTENZA POLIZIA MUNICIPALE.
 - LE LAVORAZIONI SARANNO EFFETTUATE IN ORARIO NOTTURNO (dalle 21 alle 6), DOPO TALE ORARIO IL MANTO STRADALE SARA' RIPRISTINATO E LA SEDE STRADALE SGOMBERATA
 - L'area di cantiere fissa dovrà sempre essere delimitata da recinzioni metalliche, segnalata con cartellonistica e dispositivi di segnalazione luminosi.
 - L'allestimento delle aree di cantiere e la manovra di ingresso uscita dei mezzi dal cantiere dovrà essere regolata da movieri

